臺灣日日新報 夕刊
八月十六日
夕刊定價一部二錢
編輯兼發行人 臺北市榮町四丁目二番地 佐々木 書
發行所 臺灣日日新報社
基隆支局 臺中支局 臺南支局 花蓮港支局 大阪支局 東京支局

銘酒 楓白鹿

寶安縣城を占領
英支國境線を肅正

【寶安十六日發同盟】わが新鋭部隊は十六日午前一時廣東省英支國境に近い南山に上陸、大地に前進を開始して午前二時半寶安縣城を占領、更に國境線に沿つて東進、午前八時先頭の西谷部隊は國境の街深圳近くに迫りつつあり

國境の敵軍を猛爆

【寶安十六日發同盟】わが新鋭中島、黒川、田村、西谷の各部隊は十六日午前一時突如廣東省英支國境に近い寶安南方の南山西岸に上陸、抵抗する敵遊撃隊を蹴散らしつつ北進、午前二時半先頭の西谷部隊は南頭の敵防禦線を突破して寶安縣城に入城した、わが軍は寶安より更に東進國境線に沿つて破壊された道路上を斷行軍を續け各所に敗殘兵を掃蕩しつつある

【○○基地十六日發同盟】我が陸の荒鷲岡田部隊、原部隊は○○機の大編隊をもつて十六日未明より國境方面の地上部隊に協力、敵遊撃隊及び廣東軍正規軍に對し反復猛烈なる爆撃を加へた

援蔣ルート崩潰

【廣東十六日發同盟】汕頭陷落後敵は英領を利用する物資補給ルートの再建に狂奔しつつあつたが、最近に至り香港より海路、寶安に至り寶安より陸路バイアス灣を經て惠州に通ずるルートを完成、武器彈藥を始め諸物資が右のコースによつて盛んに香港より廣東省奥地向け輸送されつつあつた、而して英支國境一帶の支那軍は廣東攻略後一度わが軍によつて肅正された地であるが、その後わが軍は努めて第三國領土との摩擦を回避するため作戰上の不便を忍びつつ同地方に地上兵力を在置してゐなかつた、然るに英國側は重慶よりの援蔣ルート再建に對し協力を要求されるや皇軍の眼をかすめてこれが援助を續け、昨秋來運轉不能となつてゐた廣九鐵道深圳、樟木頭間は英國よりの材料提供で修理され、去る七月中旬以來毎日數十の貨車輛が運行を續け、武器、自動車、衣料品その他大量の物資が英領九龍より支那側奥地向けに送られつつあつた、支那軍は英國のこの援蔣態度に乘じ七月下旬右の物資補給ルート强化のため廣東軍第一五三師(師長顧知秀)第一五九師(師長陳驤)の主力を惠州寶安間に移動せしめ遊撃隊と協力して物資の輸送に當るとともに皇軍の來襲に備へて各地の橋梁を破壊、戰車壕の築造を急いでゐたものであるが、今次皇軍の機先を制した出撃によつて敵の輸送機構は一日にして潰滅、更にわが堂々たる武威は國境を越えて英領からも望見されるに至り、南支の實態を認識せざる英の援蔣態度に强き反省を要求してゐるものの如くである

直接間接國税と地方税の改正案
税調小委員會に附議

【東京十六日發同盟】大藏省では十七日午前九時より藏相官邸に税制調査會小委員會を開き一般所得税及び分類所得税以外の直接國税、間接國税並に地方税について改正案を說明審議を求めることとなつた、今回の改正案は所得税以外の直接國税においては臨時利得税及び相續税に重點を置き、又間接國税においては奢侈品及び第二義的生活品に重點、生活必需品に對しては出來得る限り輕減する方針である、卽ち改正案の要旨は左の如くである

所得税以外の直接國税

一、臨時利得税　戰時利得税の色彩を濃厚ならしめる目的をもつて出來得る限り增徴し特に臨時利得税及び資本に重課する

一、乙種利得税はこれを廢止し、現行甲種利得税を超過所得税と統合したる上增徴を行ふ

一、相續税　(1)現在は基本税法に依らず臨時租税增徴法に依る税率を適用してゐるが右現行税率を相當高率に增徴する　(2)家督相續遺產相續を通じ税率の區分及び税率を改める

一、取引所税　現在基本税法の外に臨時租税增徴法及び支那事變特別税法に依る增徴がなされてゐるが更に或程度の增徴を行ふ

一、有價證券移轉税　大體現行法の通り据置く

間接國税

一、酒造税　(1)現在基本税法の外に臨時租税增徴法及び物品税に依つて增徴されてゐるがこれを統合して課税する　(2)造石課税と移出課税を統合し移出課税において增徴を計る　(3)現行税率は基本税法に拘らず臨時租税增徴法に依つて一石四十五円支那事變特別税法に依つて十円となつてゐるが、支那事變特別税法に依る税率を除くとも一割五分程度增徴する

一、麥酒税　(1)酒造税と同じく税法を簡易化する　(2)現行税率の臨時租税增徴法によつて二百二十五円、支那事變特別税法に依つて五円となつてゐるが兩者の合計に對して二割五分程度增徴する

一、酒精含有飲料税　燕麥酒、果實酒、混成酒等の外物品税に含まれてゐる葡萄酒果汁酒類も加へて增徴する

一、清涼飲料税　現在では臨時税を課せられてゐないが多少の增徴を行ふ

一、砂糖消費税　(1)基本税法の外臨時租税增徴法及び支那事變特別税法に依つて增徴されてゐるがこれを統合したる税に對して增徴する　(2)現在の課税標準たるオランダ色相標本を改め新税率を定める　(3)現在物品税に含まれてゐる飴はこれを砂糖消費税法中に包含する

一、織物消費税　或る程度の增徴を行ふが物品税を課せられてゐる高級織物、メリヤス、レース、フェルト等は物品税として存置する

一、揮發油税　或る程度の增徴を行ふ

一、物品税　物品税の範圍を擴充する外、奢侈品及び第二義的生活品に對しては相當高率の增徴を行ふ

その他

支那事變特別税により創設された通行税、入場税、遊興飲食税、建築税等についても夫々增徴を行ふ

一、通行税　現在五十五圓未滿の三等乘客は免税されてゐるが右免税點を引下げる

一、入場税　現在一回入場料二十三錢以下は免税されてゐるが右免税點を引下げる

一、遊興飲食税　現在一人一回の遊興又は飲食料金五円以下は免税されてゐるが右免税點を引下げる

一、建築税　一万円未滿の建築は免税されてゐるが右免税點を引下げる

時評　東亞舊秩序の崩潰と新建設

海軍少將　關根郡平

上

支那事變勃發以來既に滿二ヶ年を經過して居るが、歐米依存の夢から醒めぬところの蔣介石は飽までも抗日戰を繼續して居るのである、彼等ならば國際一變同國より大した事はないが、丁度傳統的な助言の口述を賴みとする初心の將棋差を相手とするやうなもので、所謂同月八日の差出口が五月蠅いのだ、現在日本は東亞新秩序の建設を目標とし擧國一致之に向つて邁進しつつあるのであるから、夫の或は抗日戰を繼續したり、或は又之を援助したりするものは、取りも直さず新秩序を阻礙すると同時に舊秩序の維持に反對して居るものと看做しても差支へなく、蔣介石は舊秩序の維持を熱望する歐米列强の傀儡となつて抗日に狂奔しつつあるものと斷定しても敢て大過はないであらう

果して然らば、所謂東亞の新秩序とは何を意味するやと言ふに、歐米人が東亞を植民地視した從來の開發經營を消すのであつて、彼等は東亞を原料及び製品の市場として開發し、其處から原料を買ひ、之を本國に持ち歸つて製品化し、更に其の市場を東亞に求めたのであるが全部支那であるとは言ひ得ないとしても、少くとも彼等は其の本國が經濟的に深く且つ生産物が……いが為にどうしても東亞を搾取せざるを得なかつた、換言すれば舊秩序には搾取と云ふことが附物であつて歐米人は東亞を搾取しなければ立つて行かれぬのである、それ故に東亞は原料及製品國として存在する以上、歐米人から搾取されるのは必然であると謂はねばならぬ、此儘で進んだならば東洋民族は永久に浮かび得らぬのであつて歐米人の搾取工作のお零れを頂戴して富裕となつた一部特權を除き支那人の大部分が生活程度至つて低く、四六時中營々として苦役力行しつつあるのは、如何にそれが東洋民族の發展向上に有害である

關根郡平氏

かを如實に證つて居るのである、然も彼等にして依然として斯くも不利益な舊秩序の維持を固執しつつある所の歐米に迎合せんとするならば、それこそ實に彼等自身を驅つて噴火口に投ずると同樣、恐らくは悔ゆるも及ばずと謂ふべきだ、日本も曾て開國直後に於ては同樣の危機に直面したのであるが、幸にして何等もなく之を看取して適當な對策を講じたからして、危地に陷らないで濟んだのである、果して然らば如何なる對策を講じたか、それは頗る複雜な問題ではあるが要するに國内の工業化であつた、勿論日本には原料が豐富でなかつたが、動力の供給が比較的潤澤であつた為に工業化に好都合であつたのだ、換言すれば日本は徒に舊秩序に執着することなく、最も積極的に新秩序の建設に着手したのであつた、これ卽ち日本が歐米人から搾取されず工業國として獨立し得た所以である、それは明治維新以來七十餘年に亙り、日本人が獲得した貴重なる體驗であるが、單に日本人だけに限らず、東洋民族全體としても輕々に看過することの出來ぬ重大問題であつた

彼等は日本の先蹤に依て初めて東洋人が西洋人に劣るものでないこと及び科學の進歩は必ずしも西洋人のみの獨占的事業でないことを知つたのだ、否日本人は東洋民族全體に對して物心兩方面から起死回生の秘術を教へたのであつた、それ故に東亞最大の領土と最多の人口を擁する支那は日本人の得た貴重なる體驗を大仕掛に利用してこそ初めて自國興隆の曙光を見出し得ることに着眼し、日本を師父とし先達として之と提携協同、所謂東亞新秩序の建設に邁進すべきであつた、清朝の末期には斯様な傾向が仄見えたが、歐米に心醉した國民黨系の支那人は、日本の行動を以て侵略なりと妄信し……

萬寧縣城を占領
陸戰隊が朝風に軍艦旗

【海口十五日發同盟】海軍特別陸戰隊井上部隊は南十字星の光輝く十三日午前零時、突如海南島東南角の要衝萬寧の西北方二十五粁興隆より行動を開始し、途中所在の敵と兩度なる夜間戰鬪を交へつつ一路萬寧縣城へ進擊し、同日午前九時大なる敵の抵抗を蹴ちらしてこれを占領、吹く朝風に燦然の大軍艦旗を翻へした、同部隊は更に附近一帶の殘敵掃蕩中である、萬寧は陵水、嘉積を結ぶ交通の要衝に位し東南部地方の物資集散地である

經濟問題の訓令まだ發出せぬ
英外務省官邊で言明

【ロンドン十五日發同盟】ヨークシャから十四日ロンドンに歸還したハリファックス外相は目下日英會談を繞る極東情勢を檢討中と言はれるが、十五日英外務省官邊ではまだクレーギー大使に對して經濟問題に對する訓令を發するに至つてないと左の如く述べた

日英會談に對する英國政府の態度はその後何等新發展を示して居らず、それ故クレーギー大使に對して經濟問題に關する訓令は未だ發せられてない、英國政府は未だに經濟問題について他國政府と意見交換を行つて居り從つて現在直ちに態度を決定し兼ねる事情にある、更に英國政府は治安問題に關して先に發した訓令を基にクレーギー大使の行ふ折衝の結果を待つて次の出方を決める方針である

必要な手段を强化

【北京十五日發同盟】東京會談引揚げた現地軍代表武藤少將は左の如く語つた

英國は會談中終始老獪なる手を打つて遷延を策して居つた、我々の引揚後現地代表を入れず會談が再開されることは勿論有り得ると思ふが會談における問題の自衛は現地軍自身が直接行動、治安維持の確保の必要に依つて解決せらるべきものであるから現地軍代表の居ない會談は結果において現地軍代表が再び會談に參加するかどうかといふ事は英國側が全面的に我が提案を容れ現地軍自衛が治安維持上万全なりと認め又その誠意が確認された時であるが、その認定は一に現地軍最高指揮官にあるのであつて現地における會談再開の如きまでの後に問題となるべき筋合のものである、今後の會談は英國側が遷延策を重ねない以上會談は無題題となるか再開するか終結するかの問題が何れ惹起するものであらう、何れにしても我々の引揚げた今日の事態では彼我の交渉はないのであるから現地軍としては軍獨自の作戰行動完遂上必要なる手段を强化することは勿論であらう

新通貨發行の前途に幾多難關

【香港十五日發同盟】英支金融會議は本日も引續き行はれ新通貨發行を以て唯一最善の方策とすることに就ては既に原則的決定を見てゐるが、これが具體化する場合新通貨發行の基金出資に對する補償及び右基金の管理運用問題が實際問題として同會の最大難關と看做され、この二點に就いて今回論議の重點が集中されてゐる模様である、卽ち

一、英國銀行が基金は出資するとしてもこれに對する英國政府の補償を得る事が先づ必要である

一、右基金の管理運用において英支何れかが其管理權を把握しない以上出資を肯んずるものとは思はれない、假令英國が管理權は把握しても其の管理運用の困難さについては平衡資金委員會の前例に徴して試驗濟とされてゐる

等の點について問題の最後の會議では寧ろ英國政府の態度如何にかかつてゐるものとされてゐるが、英國政府がこれを承認するや否やに就ては甚だしく疑問とされてゐるし、又日英會談再開の機運も手傳つて一般に新通貨發行問題の前途に對しては幾多の難關が豫想されてゐる

上海市場は冷淡

【上海十五日發同盟】十五日午後の當地爲替市場は對英八ペンス三十二分の十九、對米七弗丁度と寄付きやや落着きを見せたが引際になつて多少弱含みとなり對英八ペンス十六分の九、對米六弗十六分の十五と一ポイント方引緩んだ、爲替市場がかく冷淡なのは左の諸事情に依る新通貨實現難觀測に基くものと見られる

一、新通貨發行說は一兩日前に既に當地に傳へられ對法幣上の人氣を持續したが、その公布は最早完全に冷却してゐるので今回は最初程の效力がないこと

二、新通貨の發行は英米資金の援助がなければ不可能だが東京における日英會談の成行など見て英米がこの際かかる對支財政援助に乘出すものとは思はれぬとの意見が支配的であること從つて法幣で取極めた契約を如何に處分するか

平和的解決の軌道は失はず
高等辨務官談

【ダンチッヒ十五日發同盟】十三日ベルヒテスガーデンの山莊でヒトラー總統とダンチッヒ問題について重要協議を遂げて十四日夜ダンチッヒに歸還した聯盟高等辨務官ブルクハルト教授は十五日新聞記者團に對しヒトラー總統との會談の結果問題の平和的解決の軌道は失はれてゐないと考へる旨左の如く語つた

ダンチッヒ駐在ポーランド外交代表チヤダツキー氏とダンチッヒ參議院議長グライザー氏とは恐らく明十六日第一回會見を行ふこととならう、ヒトラー總統と余との會見は短時間ではありダンチッヒの内政問題に關して意見を交換したがドイツ側の意向に關しては今茲に詳細申上げることは出來ない、ゼネバでは足を延ばさなかつた、從つてアグノール聯盟事務總長とも會つてゐない、又目下のところ英國政府と問題を協議するためロンドンに赴くことも考慮してない

廣西省各地を引續き空爆

【香港十六日發同盟】柳州來電によれば我が空軍は昨日も引續き數回に亙り廣西省各地を爆擊した、卽ち一隊は午前七時頃柳州市を空襲、第二隊は同八時半龍州に至り爆彈を投じ、又賓陽、桂平は午後零時四十分及び一時十分の再度に亙つて空襲を蒙り爲に城内より火災を起した

駐日瑞西公使更迭

【ベルリン十五日發同盟】スイス政府は近く辭任するツルンヘールン公使の後任にカミーユ・ゴルジエ氏を任命した旨十五日發表した、ゴルジエ公使はスイス外務省の遞任で最近まで國際聯盟總會のスイス代表委員であつた

人事

▲稻田昌植男爵(貴族院議員) 十六日朝下り急行にて中南部へ、廿三日歸北の筈

▲東鄕實氏(政友會總務) 十六日朝中南部へ、十九日歸北の筈

▲赤堀鐵吉新州知事 十六日朝出府

▲阿部喜盛氏(明治生命專務取締役) 十六日臺南より歸北(鐵道ホテル)

▲中村勘平氏(臺灣電力取締役) 十六日大和丸にて歸京

▲佐藤次二氏(東支部長) 十六日來北(吾妻)

▲春田駿氏(民國在臺) 十六日來北(吾妻) この程米國、滯中へ

▲澤田庄一郎氏(臺大醫學部教授) 此の程昭和町五二三(電六六九五)に轉居

無絃琴

最近の國民的感激を誘發した大場面は、去る六日、雨そぼ降る裡を全國から集まつた孤兒千三百餘名が、靖國神社前で亡き父と對面した情景であらう▲全國の父なき寂しい家から東京指して集つた孤兒群、小さなリュクサックを背負うたいたいけな姿そのものからして既に涙の種子である。松井石根大將も鄕里愛知縣から上京した孤兒達を東京驛に迎へ大いに元氣をつけ勵ましたさうだが、更に此の孤兒達は二重橋前に伴れられてゆき宮城に向つて最敬禮、次いで"逢ひたくば九段へ來い"といふ亡き父の言葉に從つて九段の靖國神社社前に參入、父子の對面といふ場面になつたのだ▲亡き父は既に英靈である。社前に跪づく子は活きた人間である。この場面における靈の交歡がどうであつたかは記述もできない程のものであるが、何と言つても神國日本だけにしか見られない靈明交通の妙境であることだけは間違ひない▲皇后陛下には孤兒が父に對面する為め全國から上京するとの事を聞し召され、特に御菓子を御下賜され……

情熱の飛沫 (88)

高見順作　田代光畫

夜の空氣(六)

——同じ大森驛でも、志立が降りるのは海岸口、佐治は山手の方だつた。

二人は一緒に電車を降りて、階段を昇り、左右に別れるところへ來て——佐治が帽子に手をやると

「どうでせう。そこらで冷いものでも」

と、志立が言つた。

山手口の方へ、そのまま足を進めて

「僕はひどく咽喉が乾いて……」

「時間はどうですかな。もう店はしまつてやしないかな」

十二時ちよつと前だつた。

志立の行きつけの喫茶店へ行くと、店をしまひかけてゐる所だつたが

「——まだ十二時前だからいいだらう」

と、志立はどんどん入つて行つた。

氣の弱さうな半面には、酒のせゐもあるのだらうが、何か我儘な押しの强いところもあるのだなと佐治は思つた。

店へ押し入つたことで急に强氣に成つたやうな聲で、志立は突然こんなことを言つた。

「佐治さんは、的場巽子さんをどうお思ひになりますか」

「どうつて」

言ひながら、佐治は上衣をぬいだ。窓を閉め切つた狹い店のなかは、むツと暑かつた。

「僕は——僕には、あゝいふ女が必要なんです。僕は自分が弱い性格だから、あゝいふ强い女が好きなんです」

「……？」

言葉の意味は分るが、どういふ氣持で、突然そんなことを言ふか、佐治には分らなかつた。

「どうでせう。佐治さん」

誰でもいい、志立は、ただ誰へか言ひたかつたのだ。

酒が自制と羞恥を追ひやつてゐた。そこで、鬱積した想ひをぶちまけたのだ。

志立は、自分の言葉に昂奮して佐治の返事を待たずに、つづけて言つた。

「僕は、どうしてでも、あの女を獲得するつもりです」

半ば自分に言ひきかしてゐた。

——眼を妖しく光らせて

「どうでせう。佐治さん」

「どうでせうツて。——どうしても獲得するつもりなら、他人に聞くことはないでせう」

「そりや、さうですが……」

頭を、くしやくしやに撫でくり廻して

「ところで、佐治さん」

何か憑かれたやうな聲だつた。

「——なんですか」

「あの女は——佐治さんはどう思ひますか。どうも、一切過ちをした女のやうにも見えますがね……」

安孫子の言葉を、屈辱だと憤つてゐた志立だつたが、今は、何か巽子を泥濘に繋げ汚したい兇暴な想ひが、志立のうちに、のたうち廻つてゐた。

佐治は、さうした志立をキッと見据ゑて

「だつたら、どうだと言ふんですか。——君は、そんな下らないことを言ふために、ここへ僕を誘つたんですか」

家へ歸ると、——佐治を待つてゐた郵便物のなかに、巽子と書いてある角封があつた。

「ふむ」

佐治は、手はやく封を切つた。なかから、子供の寫眞が出てきた。利發な眉目は佐治そつくりだつた。

「ほう。可愛くなつたな」

眼を細めた佐治の顏は、父親の愛情に輝いてゐた。——誰にも見せない顏だ。

寫眞の裏には、——雄一、六歳と書いてあつた。

海水浴や夏の外出に
誰方でも惱まされる

日焼のお手當

豫防と回復にはこれだけの注意とお手當が必要です

海水浴はニキビの妙藥です。醜いニキビ顏の方が一夏を海岸で過したらすつかりきれいになつたといふ事をよく聞きます。これは治療力の强い紫外線がぐんぐんニキビ、吹出物を治してゆくからです。何にしても海水浴は健康的です。海の空氣や潮水に浴したり紫外線に皮膚をさらす事など一つとして美容の向上に役立たないものはありません。

さて困る事は日焼の問題です。健康な小麥色ならまだしも、赤黒く焼け上つて終つては、もう取返しがつきませんから海水浴とか、遊覽旅行とか、とかく日に永く曝る場合には次の様に注意なさつて下さい。

第一 にあまり急に日に當らないやうに——自然に焼く限りは、皮膚に酷い炎症を起したり斑になつたりする事がなくてすみます又海に入る前にアルモンドオイルをお顏や腕など露出する部分にぬるのも效果的です。又顏白の厚化粧は海岸向でありませんから、日焼どめには白粉の代りとして、油性クリームをたつぷり塗るのは相當效果的ですが、特に皮膚の弱い方は藥用の日焼どめクリームをお用ひ下さい。

なほ 海から上つたらすぐに洗顏し睡眠をとり、コールドクリームか化粧水をぬつて置く事です。もし日焼が酷い時には、あまり急にお肌をいぢつてはよくありません。一日、二日の間は輕く洗顏してクリームを與へる位にして、日焼がやゝ落ついてから本格的に素肌のお手當に取かゝるやうに致しませう。

この 日焼は普通のお手當ではなかなか回復するものではありませんが、ただ今評判のレオン洗顏クリームでの洗顏は、すつかり日焼で黒く、又荒された肌をごく滑やかに白く美しくするので有名です。

レオン はコロイド硫黄といふ美白力殺菌力の强い超微粒子硫黄と、脂肪を去り美肌力の强い數種の藥物とを巧みに結びつけた純科學的な洗顏料ですから、レオンを輕く泡立て、朝夕の洗顏時や入浴時に使用されますと、海や山ですつかり痛められたお肌も白く美しくする全く理想的なお手當です。ニキビで惱まれる方も又の實際にも見えます通り、レオンのお手當により素肌でごく手輕に美しい艶肌を得る事が出來るのです。

色黒顏も色白く 日焼もせず綺麗な肌に

靜岡縣興津村上　加納波津子

先日はレオン洗顏クリームをお送り下さいましてすみませんでした。前の主一個使用致しましたが、何だかこの夏は日焼もせず見苦しかつた性來の色黒顏も一日一日と色白くなつて行くのが目に見えて肌も綺麗になり、近所の人達までも大變綺麗になつたと言はれるし、大變うれしく、これもレオンのおかげと、いつまでも使用しようと思つて居ります。どうぞこれからもよろしくお願ひ致します。

ニキビと脂顏も美しく 化粧崩れのない艶肌に

福島縣飯野村　伊藤都志

平常大變お暑いことでございます。御社の皆々樣お元氣でいらつしやいますか。此は先日お送り下さいましたレオン洗顏クリームを早速使用致しました。處があれ程ニキビと脂性でなやまされた私が洗顏以來二ヶ月もすぎぬのにニキビはあとかたもなく皮膚がなめらかになり、お化粧崩れがしなくなり、毎日のこの暑さにも平氣で外出できる樣になりましたのも皆レオン洗顏クリームのお蔭と厚く御禮申上げます。つきましては再び御註文を致したいと思ひますが、此度から代金引替にて御用瓶を一ヶお送り下さいます樣お願ひ申上げます。かしこ

(講評) 硫黄は昔から吹出物及び殺菌作用が强いので皮膚病藥や其他種々の方面に應用されてゐますが、更に之が活性のコロイド狀態となりますと、效力は數倍となり、且つ副作用がなくなりますので、これを以て洗顏しますと毛孔や汗孔より皮下に浸透して、黑色の原因をなす色素を消失、減少したり皮膚面を滑潔にする作用を營む事になります。

これは丁度人並以上色の黑い方や皮膚面にニキビ、吹出物及び小皺等色々の醜いものが出來てゐる方々が、極く少量ではあるがコロイド硫黄を含んでゐる硫黄泉に永く浴つて居りますと、だんだん美白な肌になるのと同じ理由です。

最近にこの極めて保存に困難なコロイド硫黄を多量に特殊皮膚營養劑と配合した唯一の洗顏料、レオン洗顏クリームを使ひますと、前揚の二氏の如く簡單なお手當のうちに一時の日焼は勿論、色黑顏、脂顏、ニキビ其他白粉焼や小皺の顏を次第にピチピチと肌理の美肌にしてくれます。

「レオン洗顏クリーム」は東京市神田區小川町一丁目四二株式會社レオン商會(振替口座・東京八八一一番)から發賣されてゐますがなるべく製造したばかりの効力の强い製品をと選びたいと云ふ趣意から、直接御註文の他は全國の百貨店及び有名藥店、化粧品店にて販賣して居ります。

定價は普通瓶・一圓五十錢、御用瓶・一圓六十錢(送料各々内地十錢・海外四十二錢)です。御試しの方は發賣元へ御申込になれば直ちに取扱ひます。

厦門の訪日視察團 けふ憧れの臺灣へ
李市長以下二十一名

李市長の一行島都へ　（上）臺北驛に降りた一行（下）李市長の令嬢李國華さんを圍んで女青團員が午餐會

【基隆電話】厦門特別市市長李思賢氏以下二十一名の訪日視察團一行を乘せた御用航路香港丸は十六日午前七時濃霧に包まれた基隆港外に着いた、市長を始め同伴の令孃その他同地興亞院連絡部原政務部長、嘉多事務官その他鈴樹、小笠原、大野、山口の諸氏等

同行 の下に横山基隆市尹、小林警察署長、近江時五郎氏等官民多數の出迎へを受け、船上で挨拶を交し同八時半ランチにより上陸、直に同八時五十分基隆驛發下り急行で台北へ向つた、一行中市長同令息令孃、市政府公益局長林濟川氏、教育局長張警氏、秘書張修榮氏並に市商會代表林洪朝氏、華南日報社長林谷氏等八氏は十六、七日を台北に滯在の上、十八日出帆大和丸で内地へ向ひ、他の十三氏は鈴樹、小笠原、山口の諸氏案内で台灣西部各地を訪問視察、二十五日まで滯在の

豫定 である、尚一行中の花、李市長の愛嬢李國華さんは本年十六歳、妙齢の然も明朗な近代女性でスポーツ、音樂に趣味深く殊に若き女流作家として厦門で聞えた才媛、中國の豐田正子として其天分は將來を嘱望されてゐる、今回特にお父さんのお伴をして一行に加はり日本各地を腑め目に映じたもの耳に聞いたものを文學的に觀察し文學を通じての日華提携を計らうと云ふのである、尚同孃は声樂にも堪能で台灣に着いた十六日直にJFAKからお父さんの

講演 に次いで厦門市歌並に厦門市和平歌を放送する豫定であると

島都で各方面へ挨拶

厦門特別市政府市長李思賢氏及市政府幹部の一行は十六日午前九時二十五分の列車で島都に入つたが驛頭には石井市尹をはじめ市會議員その他の官民に新民公會の幹部連ら多數出迎へ手に手に日華兩國旗を翳して歡迎し李市長は出迎の官民の握手攻めにあつて汗だくの態だつた、一行は直ちに台灣神社に正式參拜を爲し十時半總督府に小林總督を訪問、李市長は張秘書の通譯で厦門市政府の成立に至る迄に台灣から寄せられた援助と協力に對し謝辭を述べ、今回の訪日により友邦の文物制度を厦門市の發展の為に採り入れたいと云ふ意味の挨拶を述べ、これに對し小林總督は一行の來台に對し歡迎の辭を述べた後、對岸特に厦門と台灣との關係は古く兩地の關係は唇歯と云ふよりも血管的と云つてもよい位で總督としては兩地の幸福の增進を圖る事を常に念願としてゐると述べ一行を感激させた、續いて一同は森岡長官と海軍武官府を訪問の後更に軍司令官と知事市尹を訪問來台の挨拶を述べた

日本の諸施設を模範としたい
李市長訪日の第一聲

厦門特別市政府市長李思賢氏は關係方面に對する挨拶を濟ませ鐵道ホテルで氣軽な背廣に着換へてから張秘書の通譯で訪日の目的並に汪精衛氏の和平声明問題につき大要左の如く語つた

私は豫ねてより友邦日本の風光明媚且つ文物制度の完備してゐる事を承り一度親しく考察し度いと考へて居たが今回興亞院連絡部當局の御協力と御援助により特別市政府が成立し先づ諸機構が漸くその緒につき仕事も一段落を告げるに至つたので永い間の憧れの躍進日本の考察に參れる事になつた譯で心中非常に愉快に感じてゐます、厦門は台灣と特殊の關係があり南洋華僑とも密接な間柄に立つ厦門を眞の王道樂土として建設して行くについて目覺しい發展の文物制度と友邦日本の政治、經濟、文化上の諸施設に範をとる爲と今日迄我厦門に對し友邦の當局が絶大なる御援助と御協力を賜つた事につき御禮を述べる爲に御國に參つた次第です、思ふに友邦日本は東亞の盟主にして且つ東洋の先進國で總ての文物制度はよく發達してゐるので私達は内地に參り、市政府の幹部の一行は約十日間の豫定で島内を見せて頂く事になつてゐるが得る處極めて大であると信じてゐます、顧みるに我中國としては今迄日本の眞意を理解しない處があつたので不幸にも今次事變を起すに至つたのは洵に遺憾だが現在は

更生中國 における各地の民衆は悉く新事態を認識し日本の眞意を正確に把握してゐます、ただ一部に未だ理解の無い者も居るがこれは蔣政權の厭政下に呻吟せる奥地の民衆で之等も近い將來に於て日本の眞意を知るに至る事と信じてゐます、當地に參り靜さに考察し我が厦門に歸つた曉には友邦の眞意をよく民衆に徹底させたいと考へてゐます、汪精衛氏の和平聲明につき一言述べ度いと思ふが、現在友邦日本としては東洋平和を建設する方針であり汪氏の歴史的聲明を

究めるに 趣旨方針共に全く結構で更生中國の各地は熱烈な賛意を表し氏の主張を擁護してゐる、私も汪氏とは同郷で旧知の關係でもあり全國に通電を發して汪氏の主張を擁護するやう聲明を發した次第でした、謹んで申上げると私は友邦の御援助の下に新中國の礎石となるべき新厦門の建設に邁進し度いと考へてゐますから何卒御當地の言論界の御援助を御願ひ致します

伏見總長宮妃殿下 御衰弱加はらせらる

【東京十六日發同盟】伏見軍令部總長宮妃經子殿下には昭和十一年肋膜炎を病らはせられ爾後引續き御療養遊ばされ昨年末以來は葉山の御別邸に御靜養遊ばされてゐたが御衰弱加はらせられ十五日午後より御容態重らせらるべき御容態に拜されると承はる、總長宮殿下には十五日午後七時四十分東京驛御發、又[illegible]殿下には十六日午前九時四十分東京驛御發、葉山の御別邸に成らせられ御見舞ひあらせられた

李國華孃を圍み歡迎の午餐
臺北女青團や若草會員

台北市聯合女子青年團並に高砂、若草、扶桑の各愛國子女團では十六日午後零時二十分より市公會堂に於て厦門市長令孃李國華孃の歡迎午餐會を開催、鈴樹興亞院連絡部事務官、州總務教育課長、谷區市社會課長外約五十名のお孃さん達が列席の下に先づ愛國子女團長井內光子さんより海路はるばる來台した隣邦市長令孃に對する歡迎の辭があり次いで李國華孃の挨拶を述べ、更に女子青年團代表の挨拶があつて直に開宴に移り歡談に花を咲かせてこよなき日華親善振りを見せ同一時頃散會した、尚李國華孃は同一時半より樺山小學校に於て開催の聯合女子青年團並に各愛國子女團共同主催の歡迎演奏會に臨み台北市尹令孃石井隆子さんと共に出演し北京語で「平和歌」「厦門市歌」の獨唱を行ふ筈

商工會議所で一行を招待

厦門特別市政府李市長一行の訪日視察團の寄台を機會に台灣商工會議所では經濟的親善を圖るため十七日午後一時、一行を公會堂に招待して歡迎午餐會を開催することとなつた

明夕は市尹の招宴

石井台北市尹は十七日午後七時より蓬萊閣に厦門市長一行を招待し、歡迎晩餐會を開催することになつた

近郵十七年振りで郵船の傘下へ
けふを期し社旗掲揚式

【基隆電話】近海郵船は十六日から十七年振りで生みの親會社たる日本郵船へ合併することになり、當日は近海郵船の各支店および近郵全ラインを航行中または碇泊中の近郵所有船舶は凡て午前八時を期して一齊に日郵社旗の掲揚式を擧行し、本島においては基隆支店をはじめ台北、高雄の兩出張所その他全島約二十箇所における代理店船客切符發賣所において同時に社旗掲揚式を行ふとともに看板のかけ替へをなすこととなつた

郵船の所有船舶世界第三位
民間會社では第一位

【基隆電話】近海郵船の所有船舶總噸數一五七、三三五噸、四十八隻を合した日本郵船の所有船舶隻數は一四二隻、八三三、八七〇噸といふ尨大なる大船隊を擁することになり、左の通り世界船舶會社の第三位を占め、しかも第一位のソ聯、第二位の米國海事委員會はいづれも政府經營のものであつて此らこの兩者を除く民間會社としては實に世界海運界第一位の王座に位して世界海運界に躍進日本の万丈の氣焔を吐くことになつた、世界船舶會社の所有船舶の隻數、噸數順位は左の通りである

一、勞農露西亞商船隊（政府）七二四隻、一、二九二千噸
二、米國海事委員會（政府）一七九隻、一、〇五七千噸
三、日本郵船株式會社　一四二隻、八三四千噸
四、漢米線（獨）一〇四隻、七一六千噸
五、英印社（英）一一一隻、六七〇千噸
六、ロイド・トリエスティノ社（伊）七四隻、六〇三千噸
七、北獨ロイド社（獨）八八隻、五八七千噸
八、大阪商船株式會社　一二七隻、五六七千噸
九、フレンチ・ライン（佛）五二隻、四九二千噸
十、彼阿社（英）三九隻、四七六千噸

（右は日郵、本年八月七日現在、大阪商船、本年六月末現在で諸外國の分はいづれも昭和十三年六月末現在のロイド船名錄に依り、なほ噸數は千位未滿を四捨五入せり）なほ日郵で目下建造中の船舶は二十一隻一六、七〇〇噸で明後年春までに竣工することになつてをり將來ますます堂々として世界の海運を睥睨することになろう

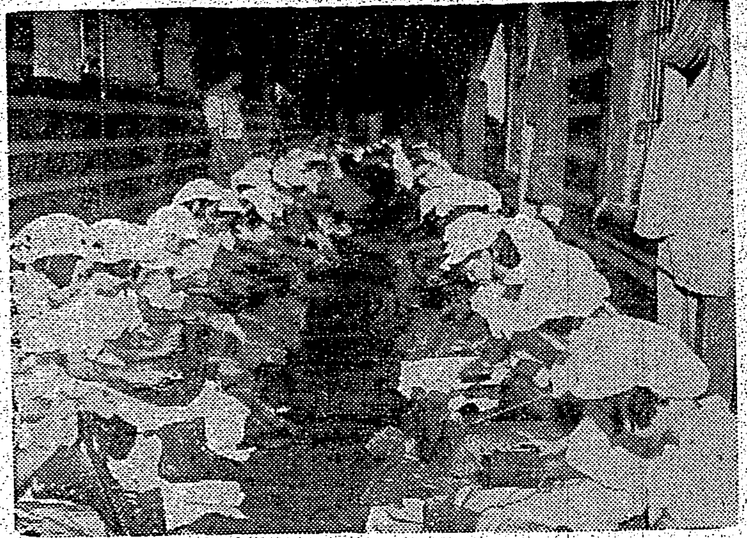

北一高女生汗の奉仕 台北一高女では夏季休暇を利用し去る十四日より十六日迄三四年生徒約百五十名が佐藤教諭引率の下に陸軍部隊に到り被服の手入倉庫の整理等懸命な作業奉仕に玉の汗を流した（寫眞は汗の奉仕する女生徒部隊）

中國抗戰繪畫展に比島官憲が大彈壓
反日的陳列品に撤回を嚴命

【マニラ十五日發同盟】去る十三日よりマニラに於て共產黨系支那の友の會、比島政府當局民主主義防衛協盟などの共同主催で中國抗戰繪畫展が開催されてゐるが、この展覽會に際し端なくも蔣政權の露骨なる抗日宣傳工作が暴露され穩健なる比島人を極度に憤激させてゐる即ち同展覽會では香に對し[illegible]名を求めてをり十五日までの入場者の數は二万餘に達したと云はれてゐるが蔣政權官憲は逸かに[illegible]の平和を阻害するために對日武器[illegible]を禁止されたい」との請願に[illegible]氏に對する請願書の署名を強要し、これを利用せんとしたことが判明した、これは日支事變に絶對中立の立場を護つて來た比島人をして蔣政權に共產黨機關の宣傳に使用せんとした策謀であることが暴露されて異常なセンセーションを起してゐる、尚マニラ警察當局では展覽會場から反日的色彩最も濃厚なる繪畫の撤回を命じたるが一點につき十五分以内に撤去せしめた

臺灣では最初の日本醫學大會
學界の權威者百餘名參加

支那事變以來所謂熱帶醫學の重要性が頓に我が朝野の間に認識を高め、殊に帝國唯一の存在たる熱研の出現と共に我が台灣醫學界が一躍世の注目を引きつけることとなつたが、それかあらぬか、今秋を期して四つの日本醫學會の分科大會が島都台北に於て

開催され ることとなつた、ち來る十月廿一、二兩日には日本藥理學會、十一月三、四日兩日には日本聯合衛生學會、同五日には日本民族衛生學會、同十七、八兩日には日本生化學會の孰も年次大會で、更に明年夏には日本解剖學會の大會が開かれる　此の內一番期日の近い日本藥理學會大會のプログラム等は既に決定されたが之に拠れば同大會は第十二回目に相當し、會長には台大教授杜聰明博士が之に當つて万事を切盛するが會場は醫學部藥理學教室の講堂で來會者としては帝國學士院の會員で斯界の大御所たる慶大林春雄博士を始め、內地、北海道朝鮮、滿洲等各方面のあらゆる

官立私立 醫大その他の代表者百餘名で、之に島內の參加者二十五名を加へ約百五十名、此の外に講演演說のみを送つて來る者五十名を數へて居る、これら全部の講演は百二十四の演題となるが一題につき十五分以内に發表してそれぞれ氣を吐くことになつて居る、講演終了後懇親會を開いて大會を閉ぢてからは、五班に分れて各十日前後の期間に於て全島視察の途に上る筈である、尚ほ日本聯合衛生學會と日本民族衛生學會大會の會長は永井潛博士、日本生化學會のそれは台大教授の富田雅次博士等で孰も二百名內外の來會者ある豫定であるが、これらは台灣としては全く

最初の事 であり、島都の秋は極めて光輝ある色彩を以て飾られることであらう、尚ほ明夏の日本解剖學會大會の會長は醫學部長の森於菟博士である

豫定より早く盟邦機帝都入り

【東京十六日發同盟】訪日ドイツルフト・ハンザ會社ユンケル機は十六日午後零時十五分羽田飛行場に安着した

けさ福岡出發

【福岡十六日發同盟】盟邦ドイツ空の親善機は十六日午前八時福岡飛行場を出發、一路東京に向つた羽田着は午後一時後半頃の豫定

石本少將內地へ
基隆出帆の富士丸で

石本少將は十五日午後六時より草山大屯ホテルにける戶水知事、石井台北市尹合同招待宴に臨み同夜を草山貴賓館に明かした石本少將は十六日午前八時十五分台北驛發の列車で山田陸軍病院長、北尾副官、戶水知事、石井市尹、軍隊、鄕軍、愛婦、國婦、官衙、學校、民間諸團體等多數の見送りを受けて基隆に到り、岸壁上屋に於て基隆市鄕軍分會戰死者の遺族を慰問した後富士丸に乘船、サロンに於て軍官民有力者と秩別の盃を擧げて同十一時基隆市官民、鄕軍、愛婦、國婦、學校生徒の盛んな歡送裡に出帆した、因みに石本少將は離台に際し台灣官民より寄せられた絶大なる歡迎に對し衷心より感激した旨本紙を通じて呉れぐ\も官民各位に對し宜敷傳へられたいと

萬歲の聲を浴びて乘船

【基隆電話】全支の戰野に陸の魚雷として勇名と武勳を轟かした石本少將は十六日午前八時五十二分基隆驛着、驛頭には栗飯原要塞司令官、横山市尹、近江時五郎氏始め鄕軍、官民多數が出迎へ更に陸橋には婦人團其他諸團體多數列をなし万歲歡呼の声で送迎する中を少將は陽燒した顏に終始微笑を浮かべつつ、いとも感慨深さうに富士丸に乘船午前十一時出帆した

藤原少佐の英靈十八日に內地へ歸る

故陸軍步兵少佐藤原龜雄氏の英靈は十八日午前八時十五分台北驛發列車で岡山縣御津郡一宮村に歸還することになつた

戰死した忠男と靖國神社で對面
名譽の家の母伊藤サダさん

一家から二名以上の戰死者を出した今回恩賜財團軍人援護會より顯彰される譽れの母伊藤サダさんは現在台北市宮前町一番、長女咲子の嫁先松本茂一氏（鐵道部自動車課勤務）方に娘二名と共に身を寄せてゐるその長男武男氏、次男忠男氏の兩名とも鐵道部に奉職し、兄は新竹通信隊、弟は基隆驛事務所に勤務中今次事變勃發と同時に相次で召集を受け、勇躍征旅に就いたのであつたが忠男氏は一昨年十一月廿三日常熟の激戰で名譽の戰死を遂げ、武男氏は昨年四月五日の大王村の戰鬪で華々たる武勳を輝かして、中支の野に花と散り、忠男氏は本年四月九段の靖國神社に合祀されたものである、この名譽の家庭にサダさんを訪へば、二名の男子を亡くしたとも思はれぬ健氣さで語る

今朝の新聞を見て始めてこの名譽を知りました、あまり手柄も建てて居らないのに過分の顯彰を受け恥しく思つてゐます、男子二名を亡くし、さぞ淋しいでせうと慰めて下さる方もございますが御國のために死んだのですもの、かへつて名譽と思つて居ります、武男も忠男も出征にあたり、"我々が死んだら、お母さん、是非、靖國神社に來て下さい"と申してゐましたので本年四月、忠男が合祀されたのを機會に婿の松本氏と娘二名をつれて東京へ行き靖國神社社頭で忠男と無言の對面をしました（寫眞は伊藤サダさん）

新竹州知事新任披露

【新竹電話】一番ケ瀬知事は十九日午後二時より州下の主なる官民三百二十名を官邸に招き新任披露の園遊會を開くこととなつた

あすの天氣

北部地方	東の和風晴後驟雨
北部地方	南東の和風晴後驟雨
東部地方	南の和風晴後曇
西部地方	南の和風晴後驟雨
南部地方	南東の和風晴後驟雨

今晩の映畫

◆第二世界館　一時上映
1ペテーニュース　上後七時二〇分
2映山月照
3風の中の子供
4新家庭曆

◆大世界館　一時上
1第日ニュース　午後七時〇〇分
2ペテーニュース
3綴方教室
4娘の願ひは唯一つ

◆新世界館　一時上
1劍法濡り狂言
2エノケンのびつくり人生
3ペテー・ニュース
4變化お小姓組

◆芳乃館　一時上
1大毎ニュース
2搖籃の歌
3第日ニュース
4お洒落狂女

◆國際館　一時上映
1第日ニュース
2最後の秘密
3結婚の夜

◆タイゲキ　十二時上
1韋王村塾
2第日ニュース
3花ある雜草

今夜の放送

△六・〇〇オハナシクラブ△六・二五講演「百家文化と內臺融和」興亞院研究官中村榮孝△六・四五農業ニュース△七・〇〇奇場と獨唱（通稱中井家惣兵衛さん）外八曲△七・二〇國民歌謠「軍國舞台山の歌」指揮內田榮一、合唱アンサンブル・シーニン△七・四〇講演「戰禍と經濟」甲斐[illegible]△八・〇〇宣傳中繼（大阪）[illegible]△九・〇〇[illegible]

秋マキ種子
カタログ申込次第進呈
臺灣種苗公司
臺北市大正町二ノ一八

專門花柳病科
台北市太平町二丁目
周磐石
電話五五三三

產婦人科 小兒科
台北市下奎府町二ノ六八
石醫院
院長 石[illegible]
副院長 石陳[illegible]
電話七三六〇

黴毒血液檢查 泌尿器・性病科 外科・婦人科
田和皮膚科
台北市西門町三 壽小學校前
電話四九五一番

大病院が採用の病人用食餌 牛乳ジ 粥 重湯
藥店、食料品店にて販賣

ABC印 高級火口 エビーシー
大阪市西區サマツ堀北通町 近藤商店製作部

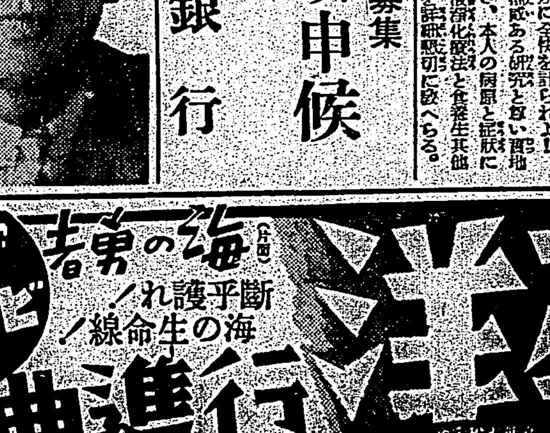

アセモ・タダレ この一浴で！
特許 家庭の温泉 六一〇ハップ

中風・高血壓・神經痛は 血の濁りが原因
血液を淨化して循環を良くすれば治る

神戶製鋼所第壹回い號物上擔保付社債募集
滿額ニ付拾六日限締切申候
昭和拾四年八月
請負募集銀行代表 株式會社臺灣銀行

家庭と婦人

幼時の榮養缺陷は一生を支配する

醫學博士 岡田道一

植物 は栽培により生育し、人間は教育により人となるのです。それ故子供の初期の教育は最も重要なものであります。最近の榮養科學の教によれば、幼年時代の榮養上の缺陷は生涯其の痕跡を殘すといはれてます。即ち幼年期に於ける榮養缺乏状態が相當期間續けられると、身體は想像以上の影響をうけ、後に至つて如何に榮養に富む食餌を與へても、全く恢復を望むことは困難なのであります。

多數 の腳氣、結核を救ふために、幼年時代からの榮養に何等かの對策をしなくてはならないのですが、これについては屢々申し上げることがありますけれども、結論として、糖過多の止、牛乳の奬勵をしなくてはならないのであります。牛乳の飲用だけをみましても日本は一年一人當り九合です。瑞典は一石七斗、瑞西は一石五斗、デンマークは一石四斗、米國は一石一斗となつてゐて、我國のそれは之等の國の足許へも寄れないのであります。

乳幼 兒の榮養品としての牛乳の重要性は今更申すまでもないことですが、かく他國に比較して少い牛乳の飲用量はいろ／＼の事情（例へば牧場が少いのと、價が高いことなど）にもよりませうが、大いに考へなくてはならぬことです。牛乳使用量の増加によつて腺病兒童の増加を防ぐことが出來ることを思へば、今後大いに牛乳の飲用を奬勵しなくてはなりません。

それ から、脚氣を救ふにしろ、脚氣姙婦には勿論一般に白米を廢止し、胚芽米や半搗米七分搗米にしなくてはならぬことは度々いはれてゐることです。特に姙婦が脚氣となり乳兒が小兒脚氣となる數の多いことを思へば、そしてその子供が丈夫に育たないといふことは決して輕視出來ぬことでせう。その他肉類は蛋白質の給源であり、これは獸肉にのみ限らずとも魚類や穀類からも得られるので、もつと餘計に攝らねばなりません。外國に比し蛋白質の攝取は日本人に少いといはれ、殊に發育期の子供には必要なことです。

砂糖 の過剩は體に害があるので必要以上にこれを與へぬことです。幸にも砂糖の消費は我國は米國には及ばないのですが、幼兒にはこれを多く攝らせぬやうに注意すべきです。米國との比較では以上のものが次の如くになつてゐます。

	砂糖	牛乳	牛肉
日本	三ポンド	九合	四ポンド
米國	九八ポンド	一石	一二八ポンド

要するに、榮養と育兒に正しい理解をもつて、幼・期に丈夫に育てあげることが銃後のお母様方に課せられた務めです。そうして近年低下しつつある壯丁の體格をグッと引上げ國民體力を向上させることが銃後の家庭が努力しなくてはならないのであります。

ビタミンの王 トマトを召上れ
子供の間食には好適です

トマトが今を盛りと出てゐて、價もごく安くなつてゐます。トマトは榮養の高い點では野菜中の王といはれる位ですから大いにこれを食べることにしませう。

トマトの成分を化學的方面より見ますと大部分水分であつて、固形分は僅か五パーセント程度に過ぎないので、カロリー源とはなりません。しかし榮養上必要な各種ビタミンを豐富に含有してゐるので重要な食品です。固形分中最も多いのは含水炭素であつて、糖分としては蔗糖、葡萄糖、果糖の形で存在してゐます。トマトの甘味はこれのためです。

このやうに、トマトは水分多く且つビタミンA・B・C等多く含まれてゐると共に寄生蟲等の心配も先づないので、その利用範圍も廣く又安心して生食する事が出來ます。次にその二三の例を示してみませう。

一、夏季飲料水の代用

夏は一般に胃腸が弱つてゐるので、食あたり等が多いので、いかがはしい飲料を控へることは何人にも必要ですが、殊に小兒には留意すべきです。トマトの皮を取り去り、そのまま用ひてもよいが、又汁を搾り少量の砂糖を混ぜてもおいしいものが出來ます。

二、子供の間食としてよい

子供の間食としては食事の妨げとならないものがよいのです。このためには胃中に停滯する時間の短いもの、即ち消化吸收が早く且つ滿腹感を早く與ふるものがよく從つて水分に富むか炭水化物性のものがよいのです。トマトはこの條件に適つたもので皮を剝いで輪切りとしたものに鹽又は砂糖をかけ又潰して裏漉しにかけたものに適宜調味し、或ひは生味をつけたものを白玉團子にかける等、そのまま、又は他の食品を配して與へることもよろしい。

三、ビタミン源としてよい

ビタミン源としては、何人にも用ひていいものですが、殊に人工榮養を行ふ乳兒には、その不足してゐるビタミン類を補ふ意味からその搾汁を與へるのがよろしい。離乳期の食物や幼兒の食物にはスープとして與へるのがよいのです。

その他一寸の料理にはサラダやスープの材料とし、ソース・ジャム等に用ひるのも結構です。トマトは何といつても生食するのが榮養上にも、又トマト本來の味と香を味はふにも一番よい方法です。しかし、ビタミンは未熟のものには少く、成熟するに從つてその量を増すものですから、新鮮でよく熟したものを選ぶことです。トマトは一種の香があるため食べられないといふ人がありますが、このやうな人には、トマトをごく薄く細かに切り、少量の砂糖を振りかけますと大抵おいしく食べられます。又稀に榮養價値は落ちるが輕く火を通すと臭ひがなくなります。トマトの皮は極めて薄いものですが、比較的硬く消化しにくいので取り去る方がよい。それには熱湯をかけるのがよい方法ですが庖丁の背で表面を一樣に輕くこするだけでも皮を綺麗にとることが出來ます。

素足に靴はよくない

暑い頃、婦人は素足で靴をはいてゐるのを多く見かけますが、これは第一、婦人の身嗜みにも反しますし、足の脂がぢかに靴へしみこむので、早く靴をいためるものです、といつて、長い絹の靴下は……くて、夏のやうに汗やあぶらがしみて早くいたむ時には、不經濟といへます。それで、短いスポーツ用のソックスを穿くことをおすすめいたします。絹の長靴下は輸出品ですから、國内では、夏はソックスで濟ますといふことが時局柄必要かと考へます。

夏の野菜で素肌を美しく

夏のお肌を手入れなさるには、この季節の果物や野菜類を利用するとよろしく、效果も非常にございますし、經濟でもありますので次にそのいろ／＼の方法を御紹介致しませう。

レモンの輪切り 入浴の際などレモンの輪切りで、肌を輕く、マッサージいたしますと、見違へるやうに素肌の美を増します。尤もレモンは誰にでもよいとは申されませんから、やつてみて皮膚に刺戟が強いやうでしたら、これはやめて、洗ひ粉とか石鹸を利用するとよろしいでせう。

胡瓜のパック これは荒れ性や脂の少い方によい美容法で先づ胡瓜を卸し金でおろし、晒の袋に入れて液だけを絞りとり、そこへメリケン粉或はコンスターチを同量位に入れてどろりとよく混ぜ合せます。そして清潔にした顏一面にべつたりと塗つて二十分位靜かにしておき洗ひ落します。

西瓜のパック これは陽焼け止めに效果的のもので方法は胡瓜と同樣です。

これ等のパックは入浴後の肌が清潔で毛穴が開いてゐる時になさるのが最も好ましいのですが、その他の時でしたら、水又は微温湯で洗顏するか、又はクリンシングクリームでお化粧をすつかり落した後、蒸しタオルを使つて毛穴を開かせてから施します。二十分位經ちますと、野菜汁は、それ／＼皮膚に作用し、混ぜたメリケン粉なりコンスターチが乾いて來ますから、水で靜かに洗ひ落します。其後には脂肪性の方でしたらアストリンゼント・ローションを、普通の肌の方は慣れた化粧水をたつぷりつけて毛穴を引き緊めておきます。こんなパックは毎日又は一日おき位になさつても結構ですが、肌がすべ／＼と始終美しくなつてゐます。

化粧水の作り方 西瓜、胡瓜、トマトなど季節の野菜を同じく卸し金で卸して化粧用アルコールで半々に薄めて罎に入れ密封し暗いところにしまつて置きますと荒れ性の方にも脂肪性の方にもふさはしい化粧水が出來ます。しかし、ヘチマから取つた液は薄めないで生のまま密封しておきます。御外出から戻つたら、すぐ汗や埃のついたお顏や手足をきれいに洗ひ落すことでその後に化粧水をつけておくといふことは肌を一番美しくいためないで保つてくれます。

連載マンガ ホガラカ水兵サン（46） ミヤヲシゲヲ

家庭で出來る簡單な飲料
衛生的で涼味をさそふ

夏の清涼飲料は家庭で簡單に作れ衛生的で涼味あふるるものを御紹介申しませう

生果汁を主とした飲みもの

近頃レモンシロップ、オレンヂシロップ等と人工的に色を加へたものが市販されてゐますが、家庭で生果或ひは罐詰を用ひて作られた方が味がよくなほ衛生的で經濟的方面からもよいことです。色も生果を用ひて作れば自然色を作ることが出來ます。例へば

青い色は胡瓜から
赤い色は林檎や天津桃、トマト等から
紫色は葡萄から
薄桃色は蜜豆から

といふやうにそれ／＼の色と味を得ることが出來ます

×

生果飲料で一番大切なことは砂糖加減―シロップ（砂糖液）です、そのシロップを作るには、白砂糖をよく煮て、塵埃や泡等をきれいな白布でこしてとり去り、なほ相當ながく煮ます、かうして作つた苦汁のないシロップは、それが濃ければ秋口まで使用出來ます

◇胡瓜水

材料（一人分）胡瓜（中位のもの）一本、シロップ大匙一杯、レモン汁又は枸櫞酸少量、氷水一合

（作り方）胡瓜のあをい部分をよく洗つて卸し金でおろし、きれいな布巾で汁を絞つてその汁の中へ枸櫞酸（湯でとかしたもの）とシロップを入れ、これを冷水または氷水で適宜にわります

◇林檎水

材料（一人分）林檎一個、シロップ大匙一杯半、枸櫞酸少々、小豆煮汁少々、氷水一合

（作り方）林檎はなるべく皮の赤いものを選び、よく洗つて卸し金でおろし三十分程そのままにしておくと表面が酸化して赤くなるから、それを布巾でつつみ汁をしぼる この汁にシロップ、枸櫞酸、小豆の煮汁をまぜ合せ、氷水でわつて供します

◇葡萄汁

材料―葡萄、シロップ、水、氷水

（作り方）八月頃の葡萄ですと酸味が多いのでかへつて清涼飲料向です、先づ葡萄をよく洗つて、鍋に入れて搗きつぶし、これを布巾につつんで汁をしぼります、すぐ用ひる場合はこの果汁を冷水または氷水でわつてシロップを入れて供します、或はこの果汁と同量の水と白砂糖を鍋に入れて火にかけ沸騰させて鍋をおろして冷ましこの汁をコップにとり冷水でわつて使用しても結構です

水と女性衛生

鮑とる海女を御覧下さい

海女は水温の低い海底に潜つて、鮑や海草を採る職業です。あれで立派に姙娠し出産し幾人もの子女を育ててゐます。一見不思議です。

一寸腰が冷えると痛み、白帯下が急に増加する樣な、すぐ冷えにまける方とは、一體何處が違つてゐるかと云ふと、女性の生理機能の強いと弱いと、判り易く云へば女性ホルモンの活力の強い弱いです。ホルモンの活動力は、子宮卵巣が健全で、病氣のもとをもつてゐない事です。病氣のもとは子宮卵巣の炎症です。これを治療すれば冷えもその他の痛み不快も自然消失するのが當然です。

冷えもさはりにならぬ 高級 婦人病 新治療

冷えるもの 冷える事は婦人病白帯下に禁物とされてゐますが暑さの為勢ひ冷たい物を飲み喰べ、水に近づき水に入る事になつて摂斷を闘す樣になります。併し腰に毛布やネルを捲き懷爐を離さず、熱い煎藥を呑む荒行も不合理なこしけどめの玉なども一蹴して、現在帝大病院婦人科を筆頭に、全國有名病院で使用のワセトン球は、かうした昔からの不眞不徹底を切り拓いて、冷えを怖れない立派な病芯療法が、誰にでも家庭で安心して出來る樣になりました。

新らしい三療法が一時に出來る進歩

ワセトン球は病芯療法と細胞賦生療法と女性ホルモン外用療法との全く新しい三療法を一時に行へる最新療法で、病芯の黴菌を殺し爛れを退かす殺菌消炎收斂作用の強い事、鎭痛制泌、消毒防腐その他不快を止める諸作用と、爛れ分泌物をとめ新しい肉を育てるV・ADの作用、子宮發育不全や月經異常、腰痛、耳鳴り肩こり頭重によい女性ホルモンの特殊な效果。製藥術の粹を蒐した獨特の作用と云ふ病芯に浸み亙る獨特の作用で、後始末もいらず人にも判らず、夏でもサラリとした心地よい使用感。

普通は二日に一球

病狀によつても一日一球以上は不必要な效果です。冷えの去り工合、痛みや白帯下のとれ工合、日本の醫學も讀者の御存知ない間にこんなに進歩しまし。御安心の上夏期の症狀の進みをとめ進んでスッカリ治療し頂きます。

藥價は經濟第一

六球七十錢、十二球一圓廿錢、廿四球二圓卅錢、卅六球三圓四十錢 送料は各十五錢▼病院使用包一四四球十二圓も治療の便宜上資格に關せず使用出來ます。

お求めの御注意 全國有名藥店デパートでは必ず帝大病院使用の「ワセトン球」と云つて下さい。品切でも代用藥お求めなくすぐ最寄河原商店（東京芝區通新町十二合名會社）へフリカヘ（東京二五〇一九番）又はカワセ河原便宜で御申込次第急送致します。葉書で「何球送レ」と御申込みになれば内地に限り代金引換で送ります。

夏がたのしみになりました

福島縣金谷川字波川 小幡さえ子

前略御免下さいませ。色々迷つて居ましたがワセトン球を使用してから本當に万事よいと思ひます。使用前迄は手足が冷えて居ましたが、此の頃は大變暖まり、安眠出來る樣になり、白帯下も少なく氣の故か、血色が大變よくなつた樣な氣が致します。これも皆ワセトン球のお蔭と深く感謝して居ります、少々ですが十二球入代金引換にて至急お送り下さいませ。

誰でも讀める防諜繪巻 市民必帶の防諜繪本

臺灣憲兵隊本部 臺灣總督府保安課 推薦
臺北憲兵分隊 臺北州防諜聯盟 校閲

スパイ御用心

（野村幸一畫）

スパイダー……蜘蛛の樣に網を張つてゐるスパイこのスパイを撃滅するのは我々の務めである、防諜！判り易く繪で表現した唯一の防諜繪本それに論で表はした軍機保護法を加へた三十六頁の戰時體制版

（定價十五錢）（送料二錢）

發行所 臺灣日日新報社

近日發行 豫約に應ず

痛快なる この噴霧の威力

日本一強力殺虫劑アースの一噴で食卓の蠅も、台所の油虫も、蚊、蚤、南京虫も痛快なる有樣と共に見る間に退治します

日英佛伊 專賣特許
アース
最強力殺虫劑

奥樣のメモ

夏でも御飯が腐敗まぬ

御飯をお炊きになる時米一升に付きミツカン酢を盃に一杯位胚芽米には二杯位お入れになると御飯が美味しく出來て且つ絶對に腐敗みません。

釀造元 中埜酢店

ミツカン酢

夏の銘酒

富久娘

なだ 花木本家

雑草動員

すべりひゆ 松葉ぼたんに似た葉で庭などに臥して生える。和へ物になる

やぶかんぞう 土手などに生え夏樺色の花が咲く、二葉は和へ物、蕾は二杯酢

なづな 一名ペンペン草で知られてゐる。葉を浸し物や和へ物になる

ほうせんくわ 葉をゆで水をかへ一夜浸す。鹽、醬油、味噌などで調味す

ひるがほ 花、葉どちらもゆでてアクぬきすると喰べられる

踏みにじつてゐる草にもお菜になる物が少くない。味の素で美味しく召上れ。

味の素

（登録商標）

宮内省御用達 味の素本舗 株式會社鈴木商店

●頭の痛みと疲れに ノーシン●

武田發賣品

わきがと汗止めに

爽やかなクリーム

ダモラ

ワキガの方に……ダモラを指先きにつけて軽く塗込めば少しの刺戟もなく不快な臭ひを去ります

汗かきの方に……手・足等のあたる部分にサラリとおつけ下さい 汗の出が少なくなりいつも爽やかな氣分です

●水色チューブ入 （小）六十五錢 （大）一圓二十錢

魯西亜船（104）

土師清二作　坪内節太郎畫

造船術（四）

小頭の殿道に呼ばれて、駿介が造船場を出ると、十四五人の部役夫が殿道に連れられて來てゐた。
「お前も、一緒に來い。手斧があつたら持つて來な」
「あります。殿道の手斧が……」
「それがいい。持つて來い」
「へいッ」と駿介が、造船場に引返して取割りに使つてゐる手斧を持つて出てみると、殿道と部役夫たちは造船所の門を出てゐた。
駿介は後を追つて行きながら、みんなが手に〳〵手斧だの鋸だのを持つてゐるのを見て、何を始めるのだらうと思つた。
「殿道……打揃つて行くのぢやあるめえ」
駿介は、若笑ひた。みんなのんきにがや〳〵と話しながら戸田港の西城山へかかつて行くのだつた。殿道が、一同に指圖をして云つた。
「今日は、皆で、松の木に疵をつける。いいかね。手當り次第といつても……太そうな松がいい。疵をつけるンだぜ。疵をつけると松脂が出る。人間でも云や血見てえなものだ。疵をつけて置いて、松脂を出させて……それから松脂を採る。いいかね。みんな、それ〳〵始めてくれ」
「わかりました。さアやらう」と皆は思ひ〳〵に山腹に散つて行き、手斧、木鋸で、松の幹に切りつける。
そこでもここでも、手斧を打込まれて、揺れ揺へる松の幹。葉の戰きが起つた。
駿介は、手斧を立木に打込んでゐるうちに、そこら一面に刺戟の強い、清爽な松の匂ひが漂ひ、立罩めるのを感じた。
「松脂を、オロシヤ人は何にするのだらう……？」
みんな不審がつたが駿介も不審なのだ。
十日以上もかかつて松脂は漸く四斗樽に二はい採れた。
露西亜人たちは、松脂を大鍋に入れて溶かし、油を加へてどろとろした液體にした。
苧を集めて綱を綯ひはじめたが苧を松脂と油の液體に浸しては綯ふのである。
これを見た駿介は、石川島造船所に潜入してゐた時、水戸老公齊昭の役柴で女の髪を集めて、艦綱を綯つた事例を想ひ起すのであつた。
あの女の髪の綱の中には、お幸の髪の毛すらが綯ひこまれてゐた……。
多くの女の髪を集めて綱に綯はうとした。が肉質で、表面がスベスベしてゐる髪なので、綯つても綯つても髪と髪との摩擦が利かない。直ぐバラ〳〵に解けてしまふ。擦附をつけたりいろ〳〵して、ヤレ〳〵一本の大綱に綯ひ上げて、ヤレ嬉しやと思つたのも束の間であつた。
水に入れて試みることになつて、その毛綱を持出し、造船所の濠で水に入れて見たのである。
すると、水中に大綱が落着いたと見る間も無かつた。さながら水中に墨滴を落したやうに——最初は綱の形をしてゐたが、見る〳〵うちにバラ〳〵解けひろがつてしまつた。水のために摩擦が消えて一本々々の髪がバラ〳〵となつた。

……の一項に、「魯人の不幸此の如くの天災に罹り且つ其艦を失ふ。然れども我れ即ち幸とすべし。再び我に請むるに木材諸工を募集せんことを以てす。又乗組むところの船工職工を首とし新に造船の業に從事す。艦十等の艦功實に恐くべし。終にスクネル船一艘を造り是に乗じて北海に向ひ去る。此我國一大不幸や我が幸となり我が諸工此時よりして西洋造船の諸法を會得し、且に是れを實地に得たるもの尠るべからず」と述べてゐる。實に彼より得るところが多かつたのであつた。
露人は一定區域より外へは出られぬことになつてゐたが、そのうちに次第に馴れて、村の娘たちの名を覺えるやうになつた。

横の檢閲から縦へ

映畫法實施後の新方針

十月一日から實施される「映畫法」は國民文化の進展を期する事が第一の目的とされて居るだけに實施を機會に日本映畫の質的向上を圖る爲め內務省の檢閲當局はその及ぼす影響を考慮して檢閲の方針に多少の手心を加へる模樣である。これは今般に於て內務省當局がシナリオの事前檢閲問題につき作家協會のメンバーと懇談會を催した際「各映畫會社の持つ製作の綜によつて及ぼす影響はさまざまになると思ふから從つて檢閲の標準が從來の如く一定の尺度によつて一齊に檢閲するよりも會社別によつて考慮を加へる方がよいのではないか」と語つた事實に鑑み今後の檢閲は會社別によつてその標準が多少異るのではないかと推想されて、今までの横の檢閲から一步一步と縦の檢閲へ移つて行くと見て差支なく、所謂低調な映畫といつても娯樂や化粧映畫のみを指すのではなく國民生活に關係を持たないやうなものは成るべく作つて戴きたくないといふ考へでありその下に製作會社の地位及び其の配給綱の持つ影響力を對象として認可するか否かを決定する事となるらしく檢閲や懇談から少しも全部映畫界から惡影を消すといふのではないやうである

デッド・エンド

十八日から大世界館

監督はウイリアム・ワイラー出演者はシルヴイア・シドニイ、ジョエル・マクリイ、ハムフリイ・ボガート、ウエンデイ・バリイ、クレア・トレヴァー——梗概——紐育の道路はイースト・リヴァーに面した屋根で行詰りになつてゐるその一帶は醜汚しい貧民街で、河の水は黑く濁り悪臭が一杯浮いてゐたが金持連中は河の眺めの美しいのに目をつけて此處へ豪華なアパートを建てた。從つて富と貧との極端な對照がここに見られるのだつた。この貧民窟の少年達は社會の敵ギャングスターになる事をあこがれてゐる。すでに八人の男を殺したお尋者のベビー・フェース・マーテインも、この町に育つたのである。少年達の大將株であるトミイは姉ドリナの女手一つで育てられて來た。彼女はどうにかして弟をこの惡い環境から救ひ出さうと、小さな胸を痛めながら努力をつづけてゐる。苦勞して大學は出たが仕事の見つからぬ建築家デーヴも、ここに育ちここに住んで前途の光明を求めて苦しんでゐた。デーヴの心が近頃ドリナを離れアパートに居る金持の囲ひ者ケイに近づくのを彼女は淋しく見てゐる外はなかつた。ここへ立派な身なりの男二人が現はれた。整型手術で顔の形は變つてゐるが、その一人はまぎれもないベビー・フエース・マーテインである事を幼馴染のデーヴは見てとつた。お尋者のマーテインは、密告したら命はないと彼を脅したがデーヴは彼等が何事もなく立去れば口外はしないと言明した。少年達はアパートの少年フイリップを誘ひ出し彼を殴りつけて時計を奪つた。父親のグリスワルド氏がトミーを捕へた時、少年はナイフで彼の手を傷けて逃走した。感化院に入れては却つてトミイを惡くするばかりだとドリナは血を吐く樣な哀願をしたが、グリスワルドは聞入れず警官に少年の逮捕を命じた。マーテインはここへ母親と初戀のフランシーに逢ひに來たのだつた。然し母は彼を追ひ出し、フランシーは見るかげもない町の女になり果ててゐた。打ちのめされたマーテインの心を捉へたのは、又しても强請である。彼は乾分のハンクと共にフイリップを誘拐しようと企んだ。其を知つたデーヴは二人に退去せねば密告すると注意した爲、ナイフを投げられて河へ突き落された。日がとつぷりと落ちた町に銃聲が聞えた。傷いた身で這上つたデーヴがハンクの銃を奪ひマーテインを追ひつめて射殺したのでデーヴは街の英雄として新聞に謳はれ懸賞金を獲される事になつた。そして彼を愛して居るが贅沢な生活に堪へられぬといふケイに別れを告げ隠れてゐたトミーをドリナと共に説伏せて自首せしめた。賞金で辯護士を雇つてトミーを感化院から出しドリナを連れてデーヴはここを去る決心である——同時上映はユナイト社の「覆面者」である

闕屋敏子一行の獨唱とオペラ

十六、七の兩夜公會堂で

皇軍慰問をかねて來台せるコロラチユラ・ソプラノ闕屋敏子さん一行は、主催者台灣興行會社社長謝火爐氏に伴はれ、十六日朝本社に挨拶のため來訪したが、一行は敏子さんの他、バリトン里見欣雄、テノール櫻小路亨、ピアノ宮崎斗美子の諸氏で、十六、十七の兩夜公會堂にて「名曲の園」「興亜の花園」「歌劇の花園」の三部に分かち、野ばら、夜の調べ、お蝶夫人、椿姫等得意のものを獨唱一般公開を行ふと（寫眞は本社に來訪の一行）

映畫觀客數

一週間に二億一千五百萬人

大衆娯樂の王座を占める映畫、これを見る客は世界各國を通じて一體どの位あるであらうか、昨年度の觀客數についてアメリカ映畫製作配給協會が調査したところによる世界中の映畫常設館の總數はザツト九万館、それに入る客は一週間に二億一千五百万人といふ驚しい數に上つてゐる。勿論映畫の國アメリカが第一位で常設館が一万七千五百四十一館、この總座席數（定員）は一千九百十二万四千四百八十四もあり一週間の入場者數が八千八百万人、その料金が千九百三十六万弗、邦貨に換算して六百七十七万六千円といふのだから全く物凄いほどである。これに比べるわが國の現狀は映畫の製作數量に於てこそアメリカを凌ぐ氣勢であるが、これこそ却つて自慢にならぬ粗製濫造の結果でこんな狀態なればこそ政府が「映畫法」によつて質的向上を圖らうとするのであり多くなつたとは言へ常設館の數はアメリカの約十分の一の千八百館、觀客の數から見れば日本の一ケ年總數三億五千万人はアメリカの一ケ月分に過ぎないのである。かう調べて見ると日本の映畫事業はいろ〳〵の意味でまだ〳〵勉强しなければ駄目だといふ結論になるのである

カナ文字ニユース

▲十三日 タイホクノ チカクヲ オソツタ アラシノ タメニ、コノマヘ デキアガツタ バカリノ カハバタコウエンガ、ミヅニ ツカツテ シマヒマシタ。キハ タフレ、ブランコ ジングルジャムナドハ ナガサレ、タイヘンナ ガイヲ ウケマシタ。コウエンデハ スグニ コレヲ シユウゼンスル コトニナリ、イマ シゴトヲ イソイデヰマス。

▲海南島ノ ワガ ダイ一センデハ、クチマネノ ジヤウズナ コトリ カーレンガ、ヘイタイサンガタノ アヒテニ ナツテ、マイニチ アイケウヲ フリマイテ ヰマス。イマデハ『オハヤウ』『ヘイタイサン、コンニチハ』ナドノ コトバヲ オボエコミ、トテモ カハイラシイ サウデス。

▲アフリカノ ケニヤノ キナカデハ、コノゴロ イナゴニ ナヤマサレテ ヰマス。ナンマントイフ イナゴノ タイグンガ ハタケヲ オソヒ、サクモツヲ ミンナ タベツクシテ シマヒマス。ヒドイ トキニハ イナゴノ タメニ ソラガ マツクラニ ナルコトサヘ アルサウデス。ケニヤデハ コンド イナゴタイヂヲ [illegible] コトニ ナリマシタ。

▲十五日ノ ヒルスギ、タイホクノ ヒカウヂヤウヲ シユツパツシタ ドイツノ ルフト・ハンザキハ、ソノヒノ ゴゴ六時五十七分、ブジ ナイチノ フクヲカ ヒカウヂヤウニ チヤクリク シマシタ。

▲ルフト・ハンザキハ 十六日アサ フクヲカヲ シユツパツ、トウキヤウヘ ムカツテ タノシイ ソラノ タビヲ ツヅケマシタ。

海外映畫短信

△コロンビアの新年度製作スケジユールの中にはノーベル賞の創始者アルフレッド・ノーベルの傳記映畫製作が發表されてゐるが傳記物が得意のワーナーでも同じく「ノーベル傳」の製作企畫を進めてゐる旨製作者ハル・B・ウエリスの談話で發表した。これはスエーデン政府、ノーベル賞委員會及びスカンヂナヴイヤの各映畫業者の指導援助の下に製作するもので既に背景に必要な實景の撮影を開始してゐると

△「緑の牧場」で知られるアメリカ劇壇の大御所マーク・コノリイはパラマウントが映畫化するジョージ・コーテードの長篇小説「暗礁」の脚色を擔當する事になつた

△プロデユサーとしてメトロに入社したミルトン・ブレンの第一回製作はジョーン・クロフォード、ロバート・ヤング主演ノーマン・マクラウド監督の「愛えてゐるわ」と決定した

△サミユエル・ゴールドウイン・プロでは「眞實の榮光」に次ぐゲーリー・クーパーの主演作をウイリアム・ワイラー監督の「ハンス・クリスチアン・アンデルセン傳」を改題した「今は昔」にクーパーと共演させる爲め舞踊の名手ゾリナを契約、九月に撮影を開始する

海外小話

リンドバーグ米陸軍で不評

米陸軍は國際危機に對處してその空軍の大擴張をはかる目的から技術顧問になつてゐたリンドバーグ大佐を態々歐洲から呼び戻し現役に復歸させたが、大西洋最初の無着陸の横斷者として航空界の神様のやうにちやほやされてゐた大佐もその後評判がよくなく大佐に對して一部では大佐の振辰運動さへ起らんとしてゐるといふ。もと〳〵米陸軍でリンドバーグ大佐を迎へたのは大佐の有名さを利用して空軍の擴張工作の一助にしようとしたのだが、今度の米國議會ではリンドバーグ大佐は折角委員會の證人に招聘されながら「量よりも質」を强調した爲空軍擴張豫算の議會通過を妨害するやうな結果になつてしまつた。一方リンドバーグ大佐は目下各地の飛行機製作工場を視察してゐるが、その都度工場の技師連も「リンドバーグ大佐は我々に新知識を與へるどころか却つて我々から教へを受けてゐるやうなものだ」と失望の声を發してゐる

台日柳壇

塚越正光選

丹精を根こそぎ洗ふ暴風雨　臺北市　脫留
凱旋兵四錢切手を貼り忘れ　臺北市　かねしげ
叱られた女中に猫は蹴飛ばされ　瑞芳街　文川
凱旋の遺骨を迎へ強い母　淡水街　阿冊
男に茶を運ばせて門涼み　板橋街　淸水
兵消えてやつとおさまる旗の波　彰化郡　寸笠生
（勤勞奉仕隊）
汗も雨も若い力に押切られ　臺北市　泰明吾
弟が受取りに出る軍事便　高雄市　呉清信
ステッキが未だ身につかず　臺北市　壯史
振られても振られてもまだ眼がさめず　花蓮港　白人
割前は取られ氣焔は惚かせられ　塚越正光

◇臺北川柳會句會、十八日午後八時より本町一丁目臺灣婦人社に開催、宿題「無題」「荒れる」各二句吐持寄、同好者の氣輕い出席を歡迎

少年倶樂部　九月號

夏休み中の八月上旬に發行される少年倶樂部九月號はまだ〳〵夏の讀物の賑つてゐる「漫畫大進軍」などの特輯が目につくもこの故であらう。感心な話を集めた「心の花束」にはますます〳〵よい話が現はれてゐる。色づく畫集「われらの荒鷲」特別クラブの「少年寫眞畫報」のかがやく最高指揮官」何れも、時局色の適當についた子供の喜びさうな口繪だ。これに續いて連載各篇かありりおもしろい論と読物とがあり、この邊は讀者の拍手して迎へるところである。與子の「軍馬」「白い火の文字」「言葉いろ〳〵」「話」「おどる討伐」「眞劍」これらの新設各篇にも感慨深きものを讀み取り出來る軍事課を總裁本庄大將閣下の讀物の出迎文章もありこのところ文章を學ぶのには少年倶樂部といひたい位である。

商況（十六日）

臺灣正米市場

前場

	當	中	先
▲一期蓬萊	一三、七〇 單	一三、六〇 四單	一三、六〇 四單
▲一期丸籾	一五、五〇 一六單	一五、一〇 [illegible]	一五、三〇 三單

中場

	當	中	先
▲一期蓬萊	一三、七〇	一三、七〇 一六單	一三、六〇 一六單
▲一期丸籾	一五、六〇	一五、四〇	不申

基隆在庫米

十六日朝現在

一期蓬萊米	六三、九八二袋
一期丸籾米	七、三四四
二期蓬萊白米	二七、七九四
二期丸籾白米	二、五二
一期在來玄米	一〇、八七七
合計	二〇、二四九
到着米	二、五四八袋

大阪期米前場

節	當	中	先
一	三九、九九	三九、九八	三九、七九
二	九五	八九	七〇
三	九二	八四	六八
四	九二	—	六九
五	九五	八五	六七

東京期米前場

	當	中	先
寄	—	—	—
引	—	—	—
高	三九、八五	三九、六九	—
安	八五	六八	—

神戸期米前場

	當	中	先
寄	—	—	—
引	—	—	—
高	三八、六〇	三八、七〇	三八、四五
安	六〇	七〇	四五

東京銘柄淸算前場

	當	中	先
▲一期蓬萊 寄	一五、一〇	不申	不申
引	不申	不申	不申
▲一期丸籾 寄	一七、三三	一六、六二	不申
引	三三	六一	一六、五五

東京銀行實株

日銀	五三三、〇	同新	三八五、〇
正金	二〇〇、八		
鮮銀	一一九、七	同新	三五、三
臺銀	一一八、八	同新	九二、五
勸銀	九二、四	同新	二七、六

東京國債實物前場

	寄	引
二、五	一〇四、九〇	—
一、四	一〇三、四〇	—
二、四	一〇三、二〇	—
佛貨	一九九、二〇	—

東京短期前場

	寄	引	高	安
米貨六分	三八九、二〇	—	三八九、〇〇	—
同五分	三八一、三〇	—	—	—
東新	一三四六	四九	四九	四四
大新	七一五	一二	一五	一二
鐘紡	八八五	一五五五	五六	五五
鐘新	八八五	八七	八九	八五
帝人新	九八六	八六	—	—
東レ新	八七六	七五	七六	七五
日魯	六三二	—	—	—
日鑛	八〇二	〇二	—	—
郵船	七三七	三三	三七	三三
同新	五八七	八七	—	—
日工	—	—	—	—
日石	七一三	〇九	一九七	〇九七
日立	八一一	二二	一三	—
満業	七七〇	七一	七三	六九
鋼管	八四七	—	四七	四七
小倉	七八六	八八	—	—
東電	六二八	二六	二八	二六
満鑛	六九五	九七	九七	九五
北炭	七六四	六一	—	—
日産	八七一	—	—	—
塩糖	七二七	一三	—	—
日畜	七〇〇	七〇〇	七〇二	—
麥酒新	三七一	六九	六九六	—
水產新	[illegible]	三五七	—	—
ラサ	七八一	八一	—	—

東短取組喰合

新東　三二〇、九七〇株　買方四七店
商業　四三、二〇〇株　買方四二店
新東兩建從除　一四五、二八〇株　買方五〇店

東京長期前場

鐘紡	一五七、三	鐘新	八九、八
富士新	三四、二	片倉	二六、九
東レ新	八八、〇	洋工新	四一、五
大東紡	四三、一	同	一六、四
帝麻	八五、六	同新	八四、九
東電	六三、三	電化	六二、三
日窒	八一、〇	満業	七七、七
東株	一二四、〇	東新	三五、六
南満	七五、九	同新	四六、〇
日立	七九、〇	北炭	七七、一
松坂	五八、五	東京炭	五〇、四
小野田	七九、四	同	三一、七
浅野	三三、〇	同新	[illegible]
二新	二三、六	満鑛	七〇、二

東京長期總取組

當限	四七六、二〇〇株
中限	七五八、〇四〇株
先限	二四八、〇三〇株
合計	一、四八二、二七〇株

	寄	引
地證	五〇、三	四二、二
秋木	六六、五	六一、三
ラサ	七六、五	一九、六
日晉	七〇、五	五四、〇
日石	七〇、二	四三、三
麥酒新	三七、五	三三、七
日魯	六三、六	三三、六
水產新	四四、七	四四、五
東亞	九五、一	四四、五

（同新・大日電・火藥新・同新・北海油・同新・盛進・松竹 ほか）

大阪短期前場

	寄	引	高	安
商船	七五二	—	五二	五二
郵船	七四五	—	—	—
日魯	六三七	—	三七	三一
水產新	—	四五六	五七	五六
日石	七一三	一五	—	—
日立	八一六	〇五	一六	一五
日産	七七〇	七〇	七〇	七〇
満新	七七四	七四	七四	七一
倉紡新	五七四	—	—	—
帝人新	九八六	八四	—	—
帝人	一一五	五一	五一	五一
東新	一三四六	四八	四八	四六
東電	六二五	二七	—	—
日魯	七〇二	六一	六一	六一
日糖	一〇六	一〇	〇二	九六
日新	八七六	七六	—	—
東レ	八〇四	〇四	〇四	〇四
東紡	一六六七	六七	六七	六六
東紡新	一五五七	五四	五七	五四
鐘新	八八八	八九	八九	八七
ラサ	七八〇	七八	—	—
日鑛	八〇三	—	〇三	〇三
大新	七一三	一四	一四	一二

大阪長期前場

	寄	引
大新	七一、七	一、七
東新	一三五、四	五、五
東新	二六、七	六、七

大阪砂糖現物

	寄	引
塩糖新	三四、九	五、九
沖糖	七五、九	五、九
商船	四五、八	三、九
同新	五九、三	七、七
郵船新・倉紡新	[illegible]	[illegible]
三四〇BB		一二円七〇錢
分蜜M3		一二円二〇錢
角糖（甲）		一四円八〇錢
同（乙）		一四円八〇錢
耕地白糖A双		一四円八〇錢
黑糖		一四円七五錢

神戸豆粕前場

（寄引 不明）

大連特產前場

	寄	引
十二月限	七、〇八	七、〇六
大豆現物	八、八〇	八、七九
八月限	七、六	七五
九月限	八二	八二
十月限	七七	七九
十一月限	七〇	六九
十二月限	七〇	六九
豆粕現物	—	—
九月限	三、一〇〇	三、一一〇
十月限	二、〇四〇	〇六〇
十一月限	二、九七〇	二、九七〇
十二月限	九五〇	九六〇
一月限	九五〇	九五〇
豆油現物	—	—
九月限	一九、六〇	一九、五〇
十月限	二〇、五〇	二〇、二〇
十一月限	二〇、六〇	二〇、五〇

大阪棉花前場

	寄	引
十一月限	二〇、六〇	二〇、五〇
十二月限	二一、〇〇	二〇、七〇

横濱生絲前場

	寄	引
八月限	五八、二五	—
十月限	五〇、七五	—
十一月限	四八、七五	—

株式社債

八月限	一、二三六、〇〇〇	一、二三七、〇〇〇
九月限	一、二二一、〇〇〇	一、二二〇九、〇〇〇
十月限	一、一九一、〇〇〇	一、一八四、〇〇〇
十一月限	一、一七五、〇〇〇	一、一七三、〇〇〇
十二月限	一、一七〇、〇〇〇	一、一六八、〇〇〇
一月限	一、一六七、〇〇〇	一、一六四、〇〇〇

スチール株	四九弗四分一
アナコンダ株	二六弗八分一
工業株三十種平均	一四一弗二九仙
英國五分半利	四七弗八分七

爲替

米英クロス	四弗六八仙八分一
米日	二七弗三一仙
米支	七弗三〇仙
英日	一志〇二片

金塊

紐育	三五弗
倫敦市中値	七磅〇八志〇七片

銀塊

紐育上値	一七片一六分五
倫敦現物	一七片
先物	三五仙四分三
紐育公表値	四〇錢高

棉花

紐育定期先限	八仙〇四
米棉前日比較邦貨換算	不變
印棉　同右	—

小麥

シカゴ定期九月限	六四仙八分七
十二月限	六四仙四分三
五月限	六五仙

生糸

紐育定期先限	二弗二六仙二分一

砂糖

紐育現物九月限	一仙三二分二九
十一月限	一仙一七牛
三月限	一仙一八牛
倫敦定期十二月限	六志〇〇片二分一
三月限	六志〇一片四分一
五月限	六志〇一片四分三

臺日案内

料金　一回　三円　五回　一五円　七回　十九円　十回　二十五円　十五回以上　一回一円

書籍　支那大地圖（送料十錢）　臺北榮町一　新高堂書店

醫院　X光線　新設　兒科內科　小林醫院（入院設備）　臺北大和町三ノ一四

性病科　永吉醫院　西門市場東
內地土產　桐田のパイン・ツブル
桐田の冷西瓜
寫眞　陽畫感光紙　丸星商會　臺北市榮町一　西尾商會
ヴェロフオアーF型入荷　臺北市榮町一
時計眼鏡　和田はメガネ專門　臺北本局前通り
メガネ專門日光堂　臺北市表町
金融　電話（金融商品券）買入　
藥種商　喘息にはワンカ　臺北榮町四ノ一
淋病には黑燒　
肺炎特効藥アンチルンゲン　ツベルキール　愛生堂
梅肉エキス　臺北市新榮町二ノ一八　東條商會
梅肉X　臺北榮町
洋服　純、毛。麻。綿。服地　スミカ洋服店
菓子商　稻すゞめ　きびまき　梅月
製靴商　靴の生命は修繕第一
當工場發明、製造直營　ゴム靴と燒付修繕機　タイヤー　ハガキ申込カタログ送る
雜件　海濱帽子　村井商行
組立式文化卓子椅子
シンガミシン　用命は
冷藏庫製作修繕
最新式ハンドバツク
パーマネントウエーヴ

此の際 当然整髪は丹頂を使つて手間と無駄を省くべきです

丹頂チック　バリー製に優る　國產最高基準品

婦人子供服用　ボタン・バックル　大阪市東區谷町三丁目　中川釦店

ノビリー　16m 35m　幻燈器械　同映畫數千種　寺田清本店

各種袋物・メガネ帶皮　島田市商店

メリヤス洋品雜貨　格安品專門製造卸　丸糸工手館

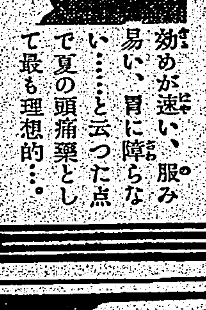

頭痛だ…目まひだッ　夏の頭痛藥は…ノバポン錠　効めが速い、服み易い、胃に障らない……と云つた点で夏の頭痛藥として最も理想的…。

夏は……黒髪に染めて……
夏はすが〳〵しい緑の黒髪です。然し赤毛、白毛をお染めになる時は、るり羽の様な定評ある良品を選ぶことです。
るり羽は發賣以來三十年、誰れにも安心して染められる高級染毛劑として、どなたにも愛用される様になつてゐます。
白毛・赤毛染に　るり羽

月の友　ワスカ一滴数日かをる　御外出には是非!!　五百番　香水

盛夏こそ旨い調味料「旭味」の活用季です
純結晶調味料　旭味

アラート　室内に強力芳香殺虫剤
蚤・蚊・南京虫・家ダニ 害虫一切撃滅！　よい香りがして衣類・器具を汚しません

臺灣日日新報
日本夕刊共十二頁
發行兼編輯人 … 發行所 臺灣日日新報社

社説
米國は英の誘ひに乘るか 貿易新通貨に見る英の陰謀

一

對歐問題や東京會談に徒らに日を空費してゐる間に、差迫つた諸大事は刻々に緊急度を増しつゝある。獨伊兩國外相のザルツブルグ會談に依て、歐洲における當面の重要問題に對する獨伊の對策は成つたものゝ如くであるが、之に反し日本の對獨伊態度には何となく煮え切らぬ態度があり、決り切つた防共の一線を一歩も出ることが出來ぬかの感を與へてゐる。英佛が、獨逸の目論む領有たるダンチヒ問題くらゐで、本氣になつて戰爭するとは如何にしても考へられず、伊太利が新たなる具體的要求を提示することでも無い限り、ダンチヒ問題では早急にどうといふ事は有り得まいと思はれる。殊にダンチヒ駐在の國際聯盟弁務官ブルクハルト教授が、獨英間に調停に乘り出した様な一場面も展開され極東における日本の態度を反映し如何なる方面に風雲が吹き去るや見當もつかぬ情勢を呈せんとしてゐる。

二

それは未だ宜いとしても、日英會談が先月末日以來停頓し、全部英國のため引摺られ、指をくはへて第三國介入の陰謀や策略の成るのを待つてゐるといふのは、一體何たる事であるか、吾等は先に本紙で逸早く英國が法幣問題を以て巧みに米佛の容入を策してゐることを指摘し、之に對する政府の戰略を要望した。然るに吾等の杞憂は不幸にして的中し、英國は日本側の法幣流通禁止提案を待つてゐましたと云はぬばかりに取り上げ、此問題では支那において米國も亦利害を共にするといふ建前から巧みに米國を引き入れる事に努めてゐる。未だ東京會談に對する誠意ある回答さへ寄してゐない。所が英國の老獪極まる術策を成功させる爲にべんべんと日を空しうして待つてゐる日本政府の好人振りは何と又戰争大書ものではあるまいか。更に英國は他方において、法幣の一對策として國民政府との間に香港にて金融會談を續け、國府財政顧問にして同時に貿易安定資金委員たるロジャース君をして新貿易通貨發行を目論ませ、この新制度維持のため米國を口説いて出資させ様としてゐる。英國の此の陰手段に就ては、吾等國民は何としても默して坐視するに忍びないものがある。

三

今や死活の岐路に在る國府は、殆ど死もの狂ひで第三國に經濟的援助を泣訴し續けてゐる。このため、ソ聯との間に巨額の借款成立説あり、英國も亦た米國を誘うて新貿易通貨に對する準備保證確立のため活發なる援助態度を露呈せんとしてゐるかに觀取される。然も火事泥式に是等の出資に對し雲南省方面の鑛業利權を手中に收めんと企ててゐるやである。その狡猾、その横着振り殆ど言語外である。米國が支那の現狀を無視して英國の策略に乘ぜられるか否かは極めて興味ある點であるが、兎に角、日英會談中において斯る陰謀を企て日本に對する蔑視を企ててゐる英國政府の不遜態度は到底許すべきでない。それにしても政府は、現下の重大事態の急迫するにつれ之れが對策を過り、悔みを千秋に遺すが如きこと無きやう重ねて茲に要望するものである。

戰時食料政策確立へ
經濟閣僚會議開かる
大增産計畫を中心に

【東京十六日發同盟】戰時食料政策確立のため經濟閣僚會議は平沼首相の提議に依り十六日午後一時より首相官邸に開催平沼首相以下石渡藏相、小磯拓相、八田商相、櫻内農相及び青木企畫院總裁出席、戰時食料政策の確立を中心として協議を遂げたが、先づ櫻内農相より農林省に於て確立せる明年度增産計畫に關する詳細なる説明あり「農林省にしては明年度に於て米七千万石、小麥一千二百万石を目標とする增産計畫を樹立し、これに要する經費は明年度新規要求に計上する筈であるが、右增産計畫の完全なる遂行のためには是非とも肥料及び資材、特に釘、針金、鋼線製品等の供給を確保すると共に台灣朝鮮等の外地においても内地と呼應して万全の增産計畫を樹立し内外地を一團として戰時食料問題の解決に當るべきである」と企畫院、商工省に增産計畫に伴ふ生産資材の圓滑なる配給方を又拓務省に外地增産計畫の樹立方を夫々要望するところあり、これに對し八田商相は肥料生産資材供給の確立及びその圓滑化については商工省としても十分考慮する旨を答へ青木企畫院總裁も物動計畫の許す限りに於て全力を擧げ協力する考へであるが同時に日滿支を通ずる食料政策についても研究して行きたいと積極的に協力する意向を表明したが特に小磯拓相からは拓務省としては目下中絡中の案の完備を期したい旨の發言があり茲に農林省案の大增産計畫を中心とせる戰時食料政策の確立について各閣僚に完全に意見の一致を見内地の增産計畫と歩調を合せ戰時食料政策に就ても外地のそれについては拓務省が夫々緊密なる連絡の下にこれが遂行を擔當することに決定閣内最後に右戰時食料政策の完璧を期するためには内外地を通ずる一元的物價統制を行ふべきであると思ふ旨農相より意見を述べて自由意見の交換に入り

一、差當つて農產物價問題に就ては引下げ得るものは成るべくこれを引下げること
一、小麥、材木等の如きは至急物價委員會の議を經て適正價格を定むべきこと
一、米價については米穀配給統制法の運用に待つこと

に意見一致し最後に去る十二日より施行された米穀配給統制法の運用に關し打合せを遂げ午後三時四十分散會した

日英會談再開の見込立つ
加藤公使は十四日午後零時五分より來訪のクレーギー英大使と會見、英大使は我方既定の方針に沿つて會談を進行せしむべき誠意ある態度を表明、會談一時間にして午後一時五分會見を終へた(寫眞は加藤公使と英大使)

皇軍深圳に入城
我軍の決意强硬
香港英當局へ通告

【寶安十六日發同盟】わが軍の先頭は十六日午前八時深圳西方四キロの新村を通過、同九時三十分深圳に入城、城頭に日章旗を樹てた同方面の敵は深圳東方の南岡圩及び廣九線北方に退却したが、その一部は英領に逃入するのが望見された

【廣東十六日發同盟】英支國境方面の作戰につき南支派遣軍當局は作戰の目標その他に關しては一切口を緘して語らないが、支那側援蔣ルート再建に對し英國側は南支派遣軍の存在を無視して有形無形の援助助力を與へつゝあるに對し嚴重なる監視對策を攻究した上でであるから軍は外面の平靜に似ず内心極めて强固なる決意を包藏するものの如くである

【廣東十六日發同盟】英支國境方面作戰開始に先立ち南支派遣軍は八月十四日香港英當局に對し左の如き通告を發した

日本軍は作戰の必要上、地上軍隊を東莞縣及び寶安縣下に作戰せしめ英租借地附近に行動することあるにつき通告す、因つて貴方においてわが軍の行動を妨害し或は支那軍をして英租借地を利用せしむるが如き場合に發生すべき不詳事に關しては其の責任はすべて貴方に存すべきにつき特に申添へる

敵兵約二千は潰滅

【廣東十六日發同盟】國境確止のわが部隊前面の敵は王若飛部下の約二千であるがわが精鋭の猛進撃に四散潰滅した

國境の通路を閉鎖
深圳より更に東進

【深圳十六日發同盟】わが軍は既報敵陣地を突破して十六日午前九時深圳に入城同十一時三十分市内の掃蕩を完了し廣九鐵道を遮斷、中英の通路を閉鎖した、深圳にあつた敵の内約二千は羅湖方面に退却したが約二百名とともに北方に逃げ出さんとした深圳北方の天堂圍驛においてわが部隊に殲滅せられ、又わが○○部隊は深圳より一○○○に向け東進中である

南洋經濟懇談會
來月中旬 南洋協會主催で

【東京十六日發同盟】南洋協會では今後の南方政策の重要性に鑑み昨年來臺灣法人に改組するとともに對南洋人的要素を充實し本邦と南洋各地との間の貿易關係の活化を計るため通商並に文化的方面において着々諸種の積極的對策を進めて來たが事變以來南洋方面の對日認識はややもすれば爲めにする惡宣傳に乘ぜられ公正を缺き爲めに重要市場たる同方面との貿易關係の前途に暗影を投ずる虞れなしとしない、依つて同協會では此際當面の貿易促進對策並に今後の根本方針を確立するため來月中旬南洋各地の本邦出先き商社代表を内地に招致し内地の各關係官廳並に政府關係當局の出席を求めて東京、大阪兩地に南洋經濟懇談會を開催し種々意見を交換することになつた、即ちジャバ、ボルネオ、スマトラ、タイ國、セレベス、マレー、フィリッピン及び佛領印度支那など南洋各地に駐在する本邦商社の代表即ち貿易金融關係の三井、三菱、正金、台銀、海運關係の南洋海運、郵船、商船などを始めその他各重要會社の出先き代表約三十名を招致するもので九月十四日より四日間東京で同廿日より二日間大阪で開催される、しかして内地側よりは南洋、台拓、南洋興發、三井、三菱その他各關係會社代表並にオブザーバーとして政府關係當局者も出席し南洋各地とわが國との經濟的文化的提携促進につき隔意なき意見が交換されるがこれが結果は頗る期待される

獨伊軍事同盟へ
洪國も參加か
獨洪兩國外相近く會見

【ベルリン十五日發同盟】ベルリン政界消息通及びハンガリー筋の語るところに依ればリッベントロップ獨外相はチアノ伊外相との會談に引續き十四日以來ザルツブルグ市近郊のロボルスクローン城に滞在中のハンガリー外相チャーキー伯と近く再び會見しハンガリーの樞軸への協力に就き協議するものと見られる、消息通ではハンガリーは目下獨伊軍事同盟への參加を考慮中であるとして次の如く觀測してゐる

ハンガリーは我々から何を期待し得るか我々と結ぶことによつて何を失ひ何を得るかをはつきり知つてゐる、ハンガリーが最後の決意を固めるに至るのは疑ひないところだ、併しドイツが加へたとの説は事實無根でドイツはさる八日のリッベントロップ外相とチャーキー外相との會談以後何等最後通牒もハンガリーに送達して無い、十五日ハンガリー官邊でもドイツからの對ハンガリー最後通牒説はドイツ、ハンガリー兩國を離間せんとする流説に過ぎないとこれを否定してゐる

獨伊が共同戰線
ダンチッヒ問題解決へ

【ベルリン十五日發同盟】過般ザルツブルグにおける獨伊兩外相の會談に關し確實なる筋より新たに入手せる情報に據ればドイツ側は今回の會談において獨伊兩國の共同戰線をダンチッヒ問題の解決に集中することにイタリー側の同意を得た模様である、右申合せの結果として獨伊兩國の新聞論調の變化が指摘されるがイタリー新聞は今や公然とダンチッヒに對するドイツ側の主張を支持し一方ドイツ新聞の鋒先は再びダンチッヒ問題に集中されてゐる、尚ベルリン政界消息筋ではザルツブルグ會談を契機として英佛獨伊四國會議招集説が有力化して來たことはダンチッヒのドイツ歸屬に新たなる希望を與へ獨伊にとり極めて有利な情勢を誘導するものであるとして次の如く解してゐる

この種四國會議はポーランド及びその援護國の共同戰線を打破するに十分有效であり若し會議が失敗に終つたとしてもその結果に對し獨伊包圍戰線を崩壊に導き延いては獨伊陣營側の指導的地位を容易にするであらう

遽し東歐の動き
ダンチッヒ問題大詰

【ニューヨーク十五日發本社特電】ダンチッヒ問題を繞り東歐情勢は特に緊張の危機を孕みつゝあるが歐洲政局通たるニュー・ヨーク・タイムスベルリン支局長ルイス・ロックナー氏は十五日目下の歐洲情勢は昨秋ミュンヘン會談直前の空氣を彷彿せしめるものがあり愈々ダンチッヒ問題の大詰は愈よ迫りつゝあると强調し東歐の動きを具體的に説明して左の如く述べてゐる

歐洲情勢の今後の發展に就いては何人も豫測することは不可能だが現下歐洲一般の空氣は昨秋のミュンヘン會議直前の危機に酷似するものがある、即ち之を具體的に例證すれば次の通り

一、獨逸政府筋では普通ならば來るべき事件に就き何らかのヒントを與へるのが常だが今回は無氣味な沈默を守つてゐる
一、イタリー訪問中のゲッベルス宣傳相は今秋一杯の滞在を繰上げ急きよベルリンに歸還した
一、ザルツブルグ會談に出席したチアノ外相も豫定より早く歸途について至急ローマに歸還した
一、獨逸新聞はダンチッヒ問題は早急に解決されねばならぬと强硬に主張してゐる
一、獨逸新聞は英、佛、波蘭國に對し尻り込むに失せぬ前にダンチッヒ問題の合理的解決を主張してゐる
一、バルチック沿岸の獨逸人漁夫は一定の區域外に出漁することを禁止された
一、獨逸占領地からの情報に依れば獨政府は自家用自動車のガソリン配給統制を嚴重勵行してゐる

伊國は獨逸に滿腔の支持
民主主義國家に警告

【ローマ十五日發同盟】イタリー政界消息通は十五日ダンチッヒ問題に對し強硬方針を堅持するドイツに滿腔の支持を惜まずダンチッヒ問題は最早民族問題の域を脱し民主主義國が樞軸國攻擊の口實と變つてゐると喝破し、若し民主主義國が今にしてこれに目覺め平和的解決を拒否するならば戰爭の勃發に立至るであらう、その時に至つて臍を嚙んでも遲いと左の如く述べてゐる

歐洲情勢は今や一九一八年以來曾つて見ざる重大危機に逢着してゐる、民主主義國はドイツに對し外交的敗北を喫せしめんとする凡ゆる努力を拂つてゐるのである、ダンチッヒ問題は最早民族問題には非らずしてヴェルサイユ條約が完全に死滅し無效であるとの事實を今も尚認めず民主主義國家が反獨伊陣營を糾合する努力の口實となつてゐる、獨伊兩國は斷じて斯る計畫の實現されるのを看すみす許容するものではないことを銘記すべきだ、平和的解決への門戸は未だ開かれてゐるが茲に敢て平和的解決への途を示すのは固より最後の警告に外ならないからである、若し彼等が依然ダンチッヒ問題の公正にして妥當なる解決を拒否し包圍政策を斷念しないならば遂に彼等が一路破局に向ひ最後には戰爭の勃發に迄至つた時悔いても既に遲いといふことを念頭に置くべきである

三國軍の會議 滿足に進行中
英佛側で發表

【モスクワ十五日發同盟】英佛ソ三國軍の會議は去る十二日よりモスクワで連日開催されてゐるが右に關し十五日英佛側の發表によれば同會議は極めて滿足に進行中であるが、然し會議の内容に關しては絶對秘密に附されて居り具體的な點は目下のところ全然判明しない

英の裁斷を待つ
新通貨發行案につき

【香港十六日發同盟】英支金融會談の新通貨發行案は實際問題として英本國政府の極東政策全般に關聯する性質を有するだけに出先金融當局で最終的決定を見ることは出來ず、ロヂャース氏以下英國側では態度を留保するとともに會談の經過を逐一本國政府に通達してその裁斷を仰いでゐる模様である、即ち英國政府が今回の金融會談の示唆を入れて新貿易通貨設定に積極的に乘出すか否かは東京における日英會談の經過と密接に關聯してをり、英國側が日英會談を妥協に導く意向を抱いてゐるとすれば英國が新通貨の設定に進んで援助を與へることは期待出來ないので、英支金融會談も專ら東京會談に對する英本國の態度如何を注視し東京會談の進行と睨み合せて討議を進めるといふ狀態である

海鷲の活躍

【上海十六日發同盟】海軍航空部隊發表

一、我海軍航空隊は十四日廣西省の要衝柳林を大擧攻擊軍需品を積載せる同市西北地區に全彈を浴せその大部分を粉碎二箇所に大火災を起さしめたり同部隊の一部は別に潯州を襲ひ軍用舟艇數隻を擊破せり更に別動隊の精鋭は醴陵及び南寧を急襲倉庫兵營その他の建物六棟を粉碎甚大なる損害を與へたり
二、廣東攻擊部隊は前日に引續き龍江及び潮州西北方敵據點陣地を爆擊したる外北海に於て折柄荷揚げ中の軍用帆船群に爆擊を浴せ大打擊を與へたり

汪氏支持運動
近く北支に展開
蔣介石の妨害は却つて逆效果

【北京十五日發同盟】重慶政府の抗戰に疲れた民衆間に汪精衛氏の和平救國の主張が燎原の火の如く燃え拡がり華北、中南支を通じて一大民衆運動化せんとする形勢にあり、近く北支でも具體的反應を示さんとしてゐる形勢に際會した蔣介石は有力者へ入を動員し、ラヂオを通して汪精衛氏の運動を反駁せしめてゐるが、却つて民衆の反感を招く結果となり、汪精衛氏の民衆的勢力は擴大しつゝある、又北支における民衆は事變以來二ケ年有餘、重慶の蔣政權の焦土抗戰に依つて都市と鄕村を破壊、財寶の損失と民衆は極度の疲弊に陥り身を以て體驗して居るために新政權に對し、重慶側の新政權反對の論據は全然基盤なきことを感じ民衆の期待は增進しつゝあり、北支の有力者の間にも新政權參加の意向を表明しつゝある者が多い、運動は時流に投じて新たな民衆運動として展開されつゝあり北支民衆各團體の有力者は既に汪精衛派の支持の打合を終へ新政府建設に邁進すべく發表するものが多いことは中國民衆の心理に投じ更に大衆運動化されんとしてゐる

鹽業粘土兩會社
近く設立されん

【天津十六日發同盟】北支開發會社では近く内地工業鹽の補給確保を目標として興中公司鹽業部を分離し華北鹽業株式會社を設立することになつたが、更に興中公司粘土部として過般設立を見た北支粘土業所を主體として恐らく今年末までに第一粘土會社を設立することとなつた、目下北支粘土業所の鑛業區域は蒙東地區嶺山、古冶聖家店を中心として長水谷、石門寨長城線一帶に亘り殆んど無盡藏と云はれる埋藏量を有してをり、その品質は世界一の折紙をつけられてゐるもので、戰時下の重要資源たる粘土の確保は日本アルミ工業の技術的發達とともに將來益々重要性が見込まれ、目下海外に仰いでゐるボーキサイドに代る重大役割を演ずるものと解されてゐる

華北鹽業會社
廿日創立總會

【北京十六日發同盟】長蘆鹽の積極開發を目指す華北鹽業株式會社の設立に關し第一回發起人會を開催、協議の結果愈々來る二十日北京で創立總會を開くことになつた、新會社は北支開發會社、臨時政府の共同出資で資本金二千五百万円第一回拂込み一千万円で長蘆鹽の對日輸出確保を目的としその傍ら製鹽、鹽業の經營その他鹽の生產販賣に附帶する一帶の業務を營み當面は興中公司鹽業部門を引繼ぐが將來は積極的に會社自ら鹽田の開發に乘出す筈社長には興中公司取締役内田勝司氏が就任する筈である

英の對土借款

【ロンドン十四日發同盟】ハリファクス外相は十四日午後ルスチュ・アラス駐英トルコ大使を招致、對土借款供與に關し協議を遂げた消息通の洩らす所に依れば、右借款交渉は英土兩國間に相當意見の懸隔あり、借款成立までには尚幾多の迂餘曲折は免れないものと見られる

赤軍司令官の罷免は確實

【哈爾賓十五日發同盟】張鼓峰事件以來極東獨立赤軍司令官シュテルン大將は最近その身邊に關し種々の噂が傳へられてゐたが十四日のハバロフスク・ラヂオで同大將の職權撤稿を發表した、これに依り同大將の罷免は事實となり極東赤軍に非常な動搖を與へてゐる

辭令 (十四日附)

帝大教授 奧田彧
兼任臺灣總督府技師 敘高等官三等(内閣)
府技師 奧田彧
米穀局米穀課勤務を命ず

天無口

日本の商都である大阪市の旅館組合は、英人の旅客に對して宿舍を拒絶しようと云ふ強硬態度を示した。自分等の營業を無視しても至情を盡まで發揮するといふのは流石に日本人ならこそである▲然し日本人が今日排英を叫び英の援蔣運動を續けてゐるのは、援蔣政策を執つて動かない英國政府の政策そのものを擊擊するのが眞目的であつて、個々の在留英人や日本觀光のための英人旅客を排擊するものでは斷じて無い▲病院は病人が診察を請ふに對し理由なくして之を拒み得ぬ様に、旅館營業者も只英人だからとて的確な理由なしに其投宿を拒むといふことは如何かと思はれる。日本人の英國内旅行の場合だつて同じ事である▲これが日英間に戰爭状態が持ち上り旅客の英人にスパイの懸念でも有るといふのなら格別であるが、今日の程度で其迄まで行くのは所謂行き過ぎではあるまいか。同じ英人でも、日本への同情金を寄贈して日本の爲に盡して來た様な者もある▲判斷を過らぬ様にしたいものだ。

日本評論社 目錄進呈 東京市麴町區 振替東京…

ナチス經濟建設 長守善著 新刊 菊判上製四八四頁 定價二・〇〇 送料・一二七

獨逸をして今日あらしめたナチスの業績は正に世界の驚異であり、殊にわが國におけるナチスへの關心と共感は頓みに高潮に達しつゝある。本書は、ナチスとは何であるか、その思想と運動と綱領とは如何なるものか、その社會的實踐と統制經濟の實體とは如何について、攝取すべきは攝取し、批判すべきは批判するの態度を堅持して書かれたもの、その敍述の客觀性と資料の新鮮とは相俟つて、夥しいナチス研究文獻中刮目の價値を持ち得るものである。ナチス政權の成立前すでに「ナチス」の力作を世に問うた著者はこゝに「闘爭に立つナチス」の姿を描き出した。獨逸を知り、學ばんとする凡ての人々に好個の手引として薦めたい。

經濟上より觀たる園藝地域變動論 千葉高等園藝學校教授 石川武彦著 新刊 菊判上製四四六頁 定價四・五〇 送料・二七

農村更生が叫ばれて更生計畫の樹立せらるゝや、園藝生產物の增產策はその重要部門を占め、更に時局下計畫生產の必要に迫られ計畫實施の指針と基礎とが要求せらるゝに至つた。從來園藝生產の保護助長に當つては生產條件に周到なる考慮を拂ふことなく、甚だ不利なる生產條件の下に敢て生產を始めた地域は後日市場競爭に於て敗者となるは免れない。若し生產は最も安全なる立地に於て爲さるる場合、最も安定なる故である。本書は斯る意味に於て園藝の立地を吟味し更に地域變動の原因を檢討し、以て最も安全なる園藝立地を見出せんとしてゐる。されば農村更生計畫又は計畫生產の實施に當り、これに示唆を與へ指針となることを疑ひない。

理論經濟學の基本問題 東京商大教授 杉本榮一著 再版 菊判上製四三二頁 定價三・二〇 送料・一四

經濟發展の過程における主體と客體の問題は從來多くの學派によつて論議されて來たが、最近の理論經濟學に於て支配的地位を占めてゐる純粹經濟學派の影響は、今日の所謂理論と政策との乖離を招來し、又一面には政治經濟學の復興ともなつて現はれた。併し單に經濟に對する政治の優位を主張する單純なる政治經濟學もこの問題を解決し得ないとすれば、今日の統制經濟の高度化過程に照應した經濟理論とは如何なるものでなければならないか。本書は、これに答へて「國民經濟發展の過程に關する客觀情勢分析の理論をもち、これと統一的に主體の論理を指示する如き構造を持たなければならない」として、今日あるべき理論經濟學の全體系を闡明せるものである。

蔬菜栽培の經濟調查 農林省統計課長 農學博士 東京帝大助教授 近藤康男著 東京帝大農學部多摩農場附設第一經濟農場の經營報告 菊判八八頁 定價・八〇 送料・〇六

十三年集・温故抄 楚人冠全集 第十六卷 新刊 四六判上製四五八頁 定價一・八〇 送料・一二

昨年十月多數讀者の愛惜のうちにめでたく一應の完結をつげた本全集が、こゝに第十六卷として再び世に見ゆることを得たことは、先生の長へなる健康を願ふわれわれにとつて洵に喜びにたへない次第です。「十三年集」とは昭和十三年集の謂ひであつて、主として昨年一年間に於ける「とつおいつ」「山中說法」からなりたつもの、「温故抄」とはその名の示す通り從來の全集に收め得られなかつた雜篇の殆んど全部を、その種類によつて「新聞語」「觀察旅行」の三部に大別したもの。既に先生の監筆については今更多言を要しないがこの機會に諸君一掬の涼味としても新しい讀者の加はらんことを願ふものである。

既刊十五卷 各冊四六判上製約四五〇頁 定價一・八〇
第一卷 へちまのかは 白馬城
第二卷 大英遊記 半球周遊
第三卷 眼に從ひて 越後記 ひとみの旅
第四卷 蟲のふところ 「其の他」
第五卷 湖畔吟 續湖畔吟 續々湖畔吟
第六卷 うるさき人々 庭園
第七卷 濱口雄幸傳 鐵窓集
第八卷 新聞の話 新聞紙の内外
第九卷 今日の問題
第十卷 かにかくに
第十一卷 山中說法 一日一筆 阿雑羅帖抄
第十二卷 新選文 序・跋・詩句集
第十三卷 新聞雜觀 最近新聞雜事
第十四卷 新聞紙著回顧 雜筆抄
第十五卷 青年等 張皇術 防病全談

學生と學園 學生シリイズ第六篇 四六判上製二六〇頁 定價二・五〇 送料・一二

卷頭 教育の意義……安倍能成
第一部 學園の生活 日本の教育制度……海後宗臣 學園の意義……恒藤恭 教師と學生……河合榮治郎 講義……長田新 試驗……澤瀉久敬 研究……木村健康 寄宿……佐藤得二 學園内の諸團體……中島重 最近教育の一傾向……土屋喬雄
第二部 諸學科の概要……風早八十二 外
第三部 外國の學生生活
第四部 現行教育制度の批判

學生の社會人としての意義が學園を媒介としてのみ存立し、又將來社會人たるべき自覺の多くが學園によつて與へられるならば、學生の學園に對する態度にも亦、社會に對する以上の眞摯さが求められなければならない。かかる意味において本書に語る諸先輩の多くの忠告が必ずや諸兄に反省と希望とを與へるであらうことを疑はない。

七月の臺北物價
騰落品殆ど相半ばす
先づ强保合の程度

臺北商工會議所の調査によると七月中の臺北卸賣物價指數は一二八・七五にして前月に比し〇・一四分の强保合を示してゐる、六月の二・七二高に比するとどうやら頭打ちの形となつたやうでもある、調査品目四十六品の内騰貴せるもの十五、下落せるもの十九品で他は保合つてゐる、品目別指數を表示すると（十は騰貴、一は低落、×は保合）

品目	七月	前月比較
米	一二三	十二
砂糖	一〇四	×
豚	一三三	一四
小麥粉	一二五	十一
鷄卵	一三一	×
大豆	一五一	十三
醬油	一〇〇	×
味ノ素類	一〇四	×
落花生	一五三	一三
食鹽	一〇〇	×
食料油	一四七	十八
水牛	一八三	十三
家鴨	一二五	一五
園芽	一〇〇	一
茶	一三九	十七
清酒	一〇〇	×
パイン	一五九	×
バナナ	九一	一五
麥酒	一〇〇	×
煉乳	一一〇	×
綿織物	一三三	×
絹織物	一二七	×
帽子	一二一	×
メリヤス類	一五一	×
毛織物	一六二	×
石炭	一二〇	×
新炭	一五四	十六
木炭	一四六	十八
内地材	一七三	×
セメント	一〇六	×
煉瓦	一〇四	×
鉛材	一四七	×
釘	一五八	×
檜	一〇〇	×
紅檜	一〇〇	×
豆粕	一三〇	一四
硫安	一〇一	一七
過燐酸	一六九	一七
硫酸	一二九	十一
紙	一二〇	×
藥品	一二六	×
切乾藷	一一八	一四
アルコール	九四	十四
ガソリン一袋	一二一	一
石油	一四〇	×
總平均	一二八・七五	十〇・一四

類別	七月	前月比較
食料品十三品	一二二	十一
嗜好品七品	一〇八	十一
衣服類五品	一二七	×
燃料七品	一二九	十一
肥料四品	一三二	一四
其他七品	一二四	十九

騰貴の主なるものと低落の主なるもの並に騰落の原因を示せば次の通りである
▲騰貴の主なるもの
大豆　滿洲國の輸出統制に依る配給不足
食料油　品薄
水牛　食用良牛少き爲
茶　支那向輸出盛況
新木炭　先月同樣石炭高に依る代用として需要增加
硫安　他肥料配給不足に依る
ガソリン一袋　公定價格の決定
▲低落の主なるもの
落花生　新物出廻りたる爲
家鴨　孵化期による增加
芭蕉　內地季節的果物の出廻り
豆粕　基地相場安
硫安、過燐酸　公定價格

米增産と共に
水田の甘蔗輪作奬勵
臺中州では糖業强化も勵行

【臺中電話】臺中州では米增産計畫に基き水田より甘蔗栽培面積二千甲步の退却を餘儀なくせしめることとなつたが一面に於ては國策的重要産業たる糖業强化を計らねばならぬ立場にあるので種々攻究の結果、甘蔗の單位收穫を增加する爲め水田の甘蔗輪作奬勵を斷行する事に決定、十七日米穀統制組合協會役員、中州部打合會を開催して趣旨の徹底に努める事となつたが、これは州當局が過去五年間州立農事試驗場に於て國策作物たる黄麻、苧麻、小麥、米と混合して甘蔗の輪作を試驗的に實施した所好成績を收めたのに意を强くして昭和十五、六年期より奬勵する事になつたものであり、而して輪作年限は原料採取區域と地力能力により自ら年限が異り近く發表される筈

鹽水港製糖の
社債發行條件發表
利率年四分三厘

【東京十六日發同盟】鹽水港製糖第一回擔保付社債二千万円の發行條件を左の如く發表した、內容引受二百万円、公募七百万円である
一、擔保　會社所有臺灣工場財團の上に順位第一番の抵當權を設定す、但し本社債發行日までにこれを第一番となすものとす
一、受託會社　三井銀行及び勸業銀行（共同受託）
一、發行價格　額面百円に付金九十九円五十錢
一、利率　年四分三厘
一、償還の方法及び期限　十年据置し一箇年間据置後每年半期毎に十五万円以上抽籤又は買入に依り償還（平均償還年數八年半）
一、申込期間　九月四日より同月六日迄
一、拂込期日　九月二十日
一、引受銀行　三井、勸業兩行

は基本價格を二円五十錢（前期より五十錢上げ）とし割增金や植付奬勵金を加減して結局臺北では前期と同価となつてゐる、即ち
……
【備考】右は會社指定の原料買込場渡價格とす
右の外會社所定の耕作基準による場合は水田、平畑千斤に付二十五錢、山畑十五錢增額（前期と同じ）することになつてゐる、植付契約申込期限は昭和十五年二月末日迄とし、……

臺北製糖の
蔗作奬勵
特殊地と單位增收に補助金交付

臺北製糖に於ては出願發表された六年産蔗作奬勵規程によると、毎千斤料代が、それによると……

米作對抗作物の
收支經濟を調査

府米穀局では米の對抗作物收支經濟を調査することとなり十八日午前九時より府會議室に於て同調査に關する打合會を開催することとなつた、當日は府より佐藤米穀課長、財津技師、各州廳より勸業課係官が出席し右調査要綱の指示及び十四年度調査戶數の割當その他を協議する豫定である

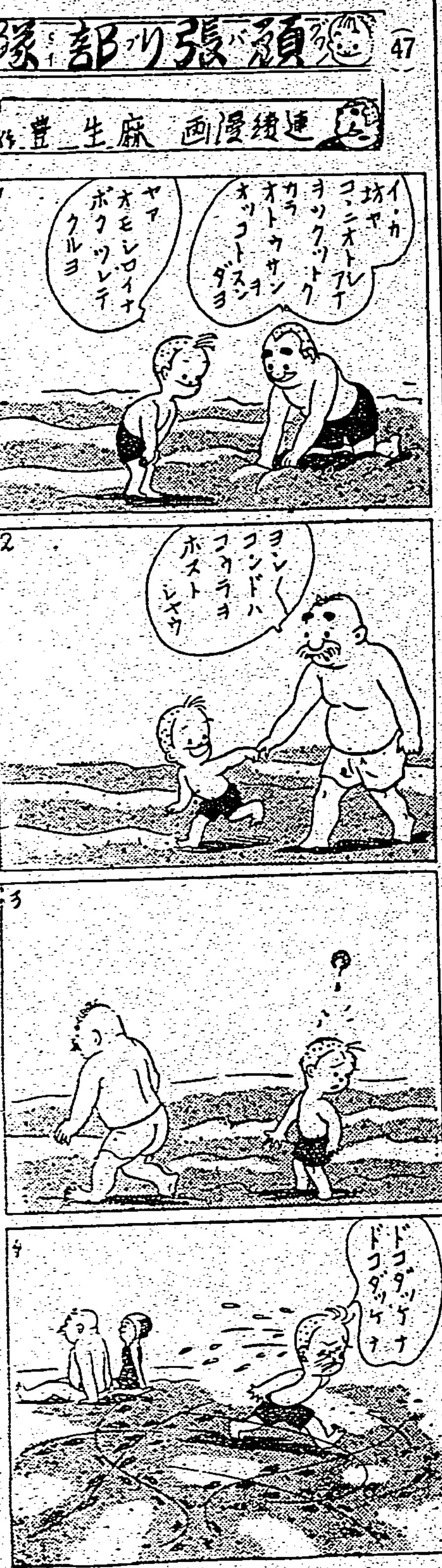

島內各銀行の
預金貸出共增
預金は昨年より九千萬圓增

臺灣銀行調査課の調査によると七月末現在島內各銀行の現況は預金總額二億九千百九十八万二千円、貸出金二億三千六百五十九万六千円にして前月末に比し預金二千百六十五万五千円、貸出二千六百二十一万六千円を何れも增加し、又昨年同月末に比すると預金は九千二十四万円の增加である、貸出の增加は一期米の出廻りに依る米商資金と甘蔗前貸資金及肥料資金の放出等季節的關係に因るもので あるが、預金の增加に伴はないのは預金には國民貯蓄の奬勵と金の買上げが反映してゐるに引替へ貸出は統制の强化に伴ひ商品仕入れ困難となり商業資金の需要減退し回收多き爲めである、いま各銀行別に七月末現在預金及び貸出金を昨年同月末と對照するに

▲預金

	本年七月末	昨年七月末
	千円	千円
臺銀	一三〇、九三	八八、八九
勸銀	一八、三一	三、一六
商銀	一四四、六〇	九六、九六
華銀	二〇、六六	一三、〇六
彰銀	二九、二八	二〇、〇三
計	二九一、九八二	二〇一、七四〇

▲貸出金

	本年七月末	昨年七月末
	千円	千円
臺銀	一五六、三七	一三九、七〇
勸銀	二〇、一六	一〇、三〇
商銀	二七、六六	二七、六七
華銀	一、六九〇	一、九九
彰銀	二三、六六	二〇、七六
計	二三六、五九六	二〇、六九六

米穀納入聯盟案
産業組合協會より陳情

米穀局の買入米の納入機關は先般の米穀統制組合協會及び米穀販賣組合の兩者を以て各州下の米穀統制組合を組織せしめることに決定したので、産業組合協會では左の如き米穀納入聯盟案を起草し、この程米穀局に意見書を附して提出した

米穀納入聯盟規約案
第一條　本聯盟は臺灣米穀移出管理令に順應し米穀局の買入米の納入をなすを以て目的とす
第二條　本聯盟は何州廳移出米穀同業組合と稱し事務所を〇〇に置く
第三條　本聯盟は何州廳下産業組合及米穀同業組合を以て組織す
第四條　本聯盟は第一條の目的を達成する爲左の事業を行ふ
一、買上米に對し受入、假渡金、金利、梱包、乾燥、調製及保管等に關する協定及指導
二、買上米に對し米穀局と構成員との契約の斡旋
三、買上米に對し檢査價格等に關する折衝
四、米穀局並構成員相互間に起る問題の調停
五、其の他必要と認むる事項
第五條　本聯盟に左の役員を置く
理事長、副理事長　各一名
幹事　若干名
理事長は本聯盟一切の事務を総理し本聯盟を代表す
副理事長は理事長を補佐し理事長故あるときは之を代理す
幹事は理事長の命を承け庶務を整理し理事長副理事長共に事故あるときは之を代理す
第六條　理事長には何州內務部長を副理事長には同勸業課長を推薦す、幹事は理事長之を任命又は囑託す
第七條　本會に主事、書記を置き主事は理事長之を任命又は囑託す
主事は役員の命を承け庶務を處理し書記は役員又は主事の命を承け庶務に從事す
第八條　本聯盟に顧問を置くことを得
顧問は關係官吏、學識又は經驗ある人の中より總會の決議を經て理事長之を推薦し任期を一年とす
顧問は本聯盟の事業を後援し理事の諮問あるときは之に對へるものとす
第九條　本聯盟は構成員中より評議員何名を互選し其の任期を二年とす但し補缺者は前任者の殘任期間とす
評議員は理事長之を招集し總會に提出する議案其の他重要事項の審査又は決議を爲す
第十條　……
第十一條　定時總會は毎年一回〇月又は五月理事長之を招集し豫算決算其の他重要事項を決議す
臨時總會は理事長必要と認めたるときこれを招集す
第十二條　本聯盟の事業年度は毎年四月一日に始り翌年三月三十一日に終る
第十三條　本聯盟の經費は交付金寄附金其の他の收入を以て之に充つ
第十四條　構成員にして總會の決議を經て之を除名する……納付を怠り其の他本聯盟の事業を妨げ又は信用を失ふの行爲ありと認むるときは理事長は評議員會の決議を經て之を除名す
第十五條　事業執行に關する細則は評議員會に附議し理事長之を定む
第十六條　本規約の變更は總會の承認を經て理事長之を定む

附則

本聯盟成立當時就任したる役員の任期は昭和十五年定時總會の日を以て滿了するものとす

林員合同運送會社
近く創立に決定

員林郡下の運送業者五店の合同問題は種々の難關があつて容易に解決をみなかつたが最近に至つて急に話が進み資本金十八万円にて員林合同運送會社を設立することに決定し近く創立總會を開催することになつたため代表者は過日午前中臺中州當局を訪ね打合せを行ふところがあつた

生絲はヂリ高

【東京十六日發同盟】……紐育電報によると……

食料品工業の使命
富士山麓の開發に森永乘出す

森永製菓會社長森永太一郎氏の令嗣で森永キャンデーストアー會社の常務取締役松崎一雄氏が十五日來臺した、昨年六月臺北支店の設置に際し渡臺したが今度は二度目である、時局と食料品工業の使命及び富士山麓の利用を目的とする臨時試驗所の事業に就て氏は次の如く語つた
聖戰の遂行は長期建設を伴ひ吾々銃後國民の負擔は愈よ重且つ大を加ふることは明かな……乳、牛乳、練乳其他の食料品工業は率先して國民の營養の向上に重點を置くべき使命を持つてゐる、從つて森永製菓を中心に關係各社の從業員が一致協力事業報國の一念に燃え眞劍な態度で營業してゐるが、食料品工業を盛んにすることは食糧を豊富にし且つ給自足を圖り進んで海外に輸出し得る所以であつて、臺灣も努めて國內に於て生産し利用し得る土地が殆どないといふ見地から森永製菓では昨年富士山麓の一角（約四十町歩）に臨時試驗所といふものを設けた、富士山の地質は火山灰であるが、此の火山灰に適した作物を研究するのが目的である、富士山の裾野は廣闊であり、森永では之を開拓して……

双葉商行、株式組織に改變

臺北市太平町の雜穀、不動産仲介業者双葉商行は組織を强化し資本金十九万円（內九万七千五百円拂込）の株式會社に變更することとなり、去る八日午後七時より臺北市營食堂に於て總會を開き、月末頃創立總會を……

本島産サイダ
ーに凱歌擧る

本島清涼飲料水統制組合は當局の指導の下に昨年五月本島のサイダー、ノービール製造業者を網羅して創立以來品質の向上を圖つて來たが、……

臺中州米統組
合の豫算半減

【臺中電話】臺中州米穀統制組合協會總會は十七日午後一時より州會議事堂に於て開催されるが米管實施により從來の組織機能を失ひ結局法令により形式上の存在となる爲め……

埃及棉の
輸出稅廢止
米棉に對應

【大阪十六日發同盟】レキサンドリア來電によると十四日エジプト政府は今般突如エジプト棉輸出稅（一擔當り邦貨約一円四十錢）を撤廢することに決定した、右は米國政府の實施せる棉花輸出促進政策に對應するもので……

特許　安全索道
鑛石及貨物運搬用
價格低廉建設簡易
見積提供　型錄進呈
大阪今橋
株式會社 安全索道商會
代理店 三井物産株式會社台北支店

島內商況

臺灣正米市場

（以下相場表　[illegible]）

株式
夏枯れ狀態に入り
保合形勢觀望の姿

兜町前場況
【東京十六日發同盟】日英會談の行惱み等を懸念されてゐる折から……

兜町後場況
【東京十六日發同盟】……

東京短期後場
東京長期後場
大阪短期後場
大阪長期後場

（相場表　[illegible]）

米期
內地商況欄（十六日）
自肅挨拶に下放れ
買物薄に下向く

堂島米況前場
【大阪十六日發同盟】堂島の發會は安川常務の自肅挨拶あり……

堂島米況後場
【大阪十六日發同盟】後場は……

堂島雨建控除俵合

堂島雜觀

堂島前場先限 主なる手筋

砂糖
休商同樣で皆空廻り

米界餘聞

大阪期米後場
神戶期米後場
大阪正米標準値

肥料
神戶豆粕後場
神戶穀肥相場

大阪重要商品
東京市中コール
日銀帳尻
橫濱生絲後場

絲況
大阪棉花後場

大連特産前場況
大連特産出來高
大阪製粉・油

財界株界

【東京十六日發本社特電】日英會談の成行如何や國税改革案の發表等から市場の氣勢は再び極端な氣迷ひとなり商內も全く杜絕の狀態に陷つて終つた……

東西南北

今春一月副頭取に……

けふの臺北
白米小賣値段
（各品目共十四瓩約一斗）（但し現金は十錢引き）

一、蓬萊米	三・四〇
二、胚芽米	三・〇〇
三、七分搗米	三・一〇
四、半搗米	三・〇〇

法人登記公告

株券無效公告

送金小切手紛失廣告

臺灣拓殖株式會社

株式名義書換停止公告

臺灣畜産株式會社

日本郵船 基隆出帆

大阪商船 臺灣

辰馬汽船 出帆

大連汽船 基隆出帆

軍人會に竹腰の國防服

時は金！時計の御用命は
確實本位の鎌野で！
近眼、老眼になくてはならぬ
眼鏡の御用命は
各眼科病院御用達の鎌野へ……
懷中時計 一式
製
メタル記念品章
鍍金美術品
臺北市榮町二丁目
鎌野時計舖
電話 二、二八・二九二七番

品質優良
羽車ソース
基隆 越智商店

清酒
白鶴
台北 近藤商會 台南

內科
小兒科
呼吸器病
台北市末廣町
淺井病院
入院隨意・電三四〇二番

台北市新起町一ノ三二（西門市場踏切前）
澁谷齒科醫院
電話二一八八九番

會談行惱みの裏 (上)

米國再度の焦躁

吾々日本人に取つて何が一番憂慮を要するかと言つて、興亞の聖業にいそしむ吾々の前に、東亞に於る両アングロサキソン国家の提携に優るものはないであらう、これは何も日本として英米の共同行動を絶對的に怖れるといふ意味ではないが、新東亞建設の途上に於てそれ自體のもつ影響が極めて厄介であり、折角の大業も無用な困難を加へる虞れがあるからに外ならない、然らば事實は果してどうか……

×

天津問題に端を發する日英の東京円卓會談は、先づその一般的原則の取極に成功し、有田、クレーギー協定の覺書交換によつて會談の基礎的工作は一段落を告げた

然るに、突如、會談の具體的折衝を前にして、米国政府から日米通商航海條約の廃棄通告が、青天の霹靂の如く日本に向けて突き付けられて來た、東京會談に於ける原則的諒解の成立に意氣銷沈してゐた重慶政府は、米国の正義が英国に代つて日本に制裁を加へるものであると言つて有頂天の歡聲を示し、英佛の新聞は、民主主義戰線の具體的綜合による日本への一大痛擊であると論じ立てた、これに對する獨、伊の輿論又英米聯合の芝居でないかを疑ひ、米国の行動を以て對日非友誼によるものである、と痛罵した、そしてそれと同時に東京會談は治安問題の實際的諒解成立に次いで、法幣並に現銀問題に於て暗礁に逢着した英国の態度は俄然硬化したといふのである

×

以上の形勢は、如何にも英米の對日共同戰線の結成か、先づ第一歩を踏み出した感を與へずには置かないが、事實は必ずしもさうではない、これに就て去六日、米国國務次官ウエルズ氏は明白にその事實無根を声明して打ち消してゐるが、これはその儘額面通り受取つて誤りはないであらう

日本通商關係の現實からいつて四億二千万円もの受取勘定にある米国が、純經濟的見地から之を廃棄したと見る事はどうしても考へられない、多分に政治的考慮に影響されてゐる事は勿論である、しかしながらルーズベルト大統領の任期満了を來年に控へて、ニューデイールを中心とする内政上の失敗續出を大衆の感銘的對支同情論にアッブレシエートする今回の措置で巧みに人氣轉換を圖つたものである、事は内外衆目の一致する所である、とは謂へそれが又全部でない事も事實である、然らばそれは何であるかといふと、外にも其の狙ひでは對英協同とは似てもつかぬ反對の意圖が其処に含まれてゐるのである

×

由來、米国の極東外交は、殆んど例外なしに其の結果に於て英国のため火中の栗を拾ふの愚に終始してゐた事は隠れもない所である『機會均等』『門戸開放』の名によつて知られる國務卿ジョン・ヘイのそれにしても眞實は英国の對支商權を擴大せんとする英人官吏ロックヒルの獻策を其儘鵜呑みにしたものであり、舊日英同盟の廃棄にしても、歐洲大戰後勃興しつつあつた米国への勢力爭奪、要するに日本といふ中から米国といふ島に乘り替へる英国の策動に乘つて華府會談の際、米国自ら其の憎まれ役を引受けたのであつた、かかる事實は、最近に於て米国朝野の等しく氣付く所となつて、ハル国務長官の如きも態度か英国の支那人外交に捲込まれる危險に就て国内輿論に對する警告を與へてゐたものである、従つて極東政策に關する限り米国の態度は簡單に對英協同に動じ得ない情勢にあるのである

×

曾つて英米の日本に對する共同行動として吾々に想起されるものは、華府會議に於ける海軍協定に次いで、日本の對英米海軍比率のパリチー要求に對し、同一步調が取られた以上、最近の關係に於て英米の共同した事實は未だ寡聞にしてこれを聞かない

元來、英米の日本に對する態度協同は純粹の意味に於て共同の戰爭者たる場合以外殆んどあり得ないのである、若し英米の何れかが他の目的を抱いて日本強壓を勧誘しても、それは常に失敗に了つた事は、先きに満洲事變に於て米国の誘ひに英動かず今回の事變に英の誘ひを米受けつけぬ事實が其の一切を説明してゐる

従つて米国今回の對日條約廃棄が何を意味するかは想像出來よう、卽ち、東京會談によつて支那に對する日英の接近を抑制せんとする所に其の魂膽がある訳である

×

日英東京會談に對して、少くとも米国として不滿とするものに二つの点がある、一つは法幣問題に就て英国が讓歩すれば、支那に於ける金融的支配權が英国の手から日本の手に移つて了ふ、これは現在の法幣制度確立に際し、英米が其の支配權を握らうとして爭つた舉句米国が失敗した經緯からして米国は法幣の支配權を英国の握つてゐる事も不快としてゐる、さうかと云つて今度それが日本に移る事は矢張り面白くないのである、そしていま一つは東京會談そのものが、事變の終結を意味するものではないか少くともそれへの豫備的性質をもつてゐるとして、昨年ルーズベルト大統領が英国に對し『事變終結に際しては米国は極めて重要な地位を占めるべきである』と通告してゐるが、今回の會談に於ては少しも其事が問題とされてゐないからである

以上二つの点から、これを考へるとき、對日條約廃棄のもつ意味合ひは、あつさりと、日英妥協の阻害にあるといふ事が看取されるのである、卽ち以下その理由と事實に就てこれを解説するが、これに對して日本は如何なる策を選ぶべきであらうか……

新しい海口風景

海口にて　紺谷本社特派員

(一)

中山馬路は海口の銀座である、白壁のスペイン風な建築物の額には一、二階置き位に横文字が並んでゐる。人物の配置を除けば頗るエキゾチックな風景である。人物の配置と書いたが、此の町には殆ど上海風な長袴が見當らぬ、台湾では田舎でしかみられない黒つぼい褌をはいた跣足の女が歩いてゐる。火野葦平氏の海南島記は〝美しい姑娘〟を見てゐるが、記者のみたものはうす暗い感じの跣足の女ばかりである。廣東の女に比較すると清潔感の点に於て或は美観の点に於て著しい懸隔があるのである。建物の風景と之らの人物の配置には大きなギャップがある。此の不滿さへ除けば、海口銀座は却々美しい、門田台銀出張所主任によれば海口は曾て旅店の町であつた。五階、六階の大建築物はもちろん、全市の七、八十パーセントがその旅店で占められてゐたと云ふから驚く、海口はその数約十万と稱せられる海南島華僑の出入港であつた。彼等は此処に船待ちしながら五日、六日と遊興に日を過ごした。遊興によつて榮えた町である。人口数に比べて按摩の数が多いのもそのせいであると言はれる。たそがれの九時になる頃からカランカランカランと言ふ鈴の音がひびきりなした。按摩の方法に至つては非常に擽労で汗をふきふきの痛苦には感謝しながらも、效果のにぶさは思はず舌打ちさせる程である。途方もない処の(皮膚筋肉に非ず)をつまみあげてみたり、途方もない処を叩いてみたりする。ありがたい許りでどうも按摩術の理論が感じられない。然しながらカランカランカランと言ふ鈴の音にはしんみりした哀感があつて、ランプの下にペンを走らす夜などには何かはかない旅愁を誘うたせるのである。

(二)

〝支那は文字の国〟と言ふ言葉は廣東に於てほその如実なるに驚歎した。車仔はもちろん筆談によつて意を通じ思ふ方向に車を走らすを得るし、どんなはした女でも文字を解する。然し海口に於る一般はその然らざるを感じさせた。強暴感と併せて文化的にはどことなしに孤島の淋しみを持つてゐるのである。廣東人の言語は時に粗暴であり、且つ愛嬌を感じさせるが海南人は穏順、怯懦の感じを持ち無口無愛嬌なものも多い、之れは日本人對廣東人、日本人對海南人の文化のひらきが生む直感的なものであらうか、エキゾチックなものの中には腳程の高さしかない小馬が曳く馬車があつた。街路の処々で積荷を待つて哀しい眠るやうな眼をしてゐるのだ。頭を撫でてもまるで無感覺であるかのやうにしんとしてゐる。首筋の摩擦の激しい処は皮膚が破れ赤い肉がのぞいてゐる。あきらめを持つた静かな姿である。長堤路の時計台は大へんに唐突な風景である。南渡江支流を背にした角形煉瓦造りの五層楼には白い文字板が光つてゐる、附近には跣の跣足の女達が住む貧しげな木造建築が並んでゐる。夕食後の一休みには頭の虱をとりあふ者達もゐるのに之れは立派な西歐風なのである。夕暮には此の附近で兵隊さん達の銃劍術の稽古がはじまる。エイ、ヤッと言ふ勇しい掛け声をとりまいてはじめはのぞきみしたであらうと想像される土民の子供達が和かな目をして見物してゐる。中には竹稽めいたもので掛け声を真似て銃劍術ごつこをするのもゐるのだ。中山馬路の木村コーヒー、高雄食堂、復興馬路の万龍食堂、日活、僕の家、海口喫茶店等には長安酒家、中華西菜、瓊南酒家なとと言ふ純支那人經營の中に立交つてなつかしい母国の香りを嗅覺と味覺を通じて兵隊さん達におくるのである。木村コーヒーは中華西菜の純海南島珈琲に對抗して純日本的清潔感を誇りとしてゐるが、〝狹いながらも楽しいわが家〟の親しさから日本人の坐つてゐるカウンターの前にはいつ行つてみても軍人、會社員、新聞記者などが屯ろしてゐる。

(三)

野菜の不足は時にやや苦痛である、市場にあるものは大部分が冬瓜の類で、此の中にごく少量のささげ、南瓜、白菜、瓜をみたのみである。魚類は日本人在住者の中の魚釣愛好者は盛々二瓩もの位の獲物をあげるときくのに市場にあるのは時にあんこうの頭、時に鯨の尻尾と思はれるものをみたきりで時に無卵の日さへもあつた。又[illegible]談にもある通り、[illegible]の類は豐富なる如く之れはいついつても並んで居り記者の経験によれば相當に美味でもある。萱平氏著書にも出てゐたが、牛肉は頗るよく、中華西菜のビフテキは廣東に於てはありつけなかつた代もの、台湾に於ても比肩する事は難しい位のものである。

興北馬路から福興街に折れ曲る辺りには我が日章旗、海軍旗のへんぽんたるに立交つてユニオンジヤク、星條旗の類がはためいてゐる。博愛會島内本部事務所、電話局、ホテル等にゐる日本人女性の散歩姿もみえる。颯爽たる洋装、郷愁をそそる和服姿もあり。それが殆んど台湾關係者である。博愛會事務所には高雄州地方課に居た菅原さんがタイプを叩いてゐる。手紙の往復に日数のかかるのは苦痛だが此方の生活には直くなれたと語つて居り却々元氣である。娯樂機關は未だ前線の役割を担ふ關係上何一つ恵まれない、バルコニーには夕ぐれ時から涼風が訪れるスコールの後は一層涼しいのだが娯樂のない人々にとつてはランニング・シャツに半ズボン位の軽装で母国の碁など仕合ふのが唯一の樂しみとなつてゐる。

建築公司の計畫によりやがては秀英附近高台、金牛角高台に日本人村(二、三万人目標)が出現する。その頃にはもちろん電燈も明るく清潔な海口市が出來上る、映画の來るのも間があるまい……と言ふ人々の希望は旅人の胸に一つの感傷を投げかけるのである。海口市最近の天候は日に一、二回は必ず降雨あり、暗い空、激しい風もまじつて何となく颱風の豫兆めいてゐる。之れが過ぎれば秋であると言ふ、鳥の声、落葉の音のしげき頃にはピエル・ロチ描くやうな孤島の美しさが住んで間のない人々の胸に水のやうに泌み込むのであらう(八月九日記)

批評と紹介

◆日本を狙ふスパイ(仙邉岩太郎・井東一郎共著)スパイの種類と其資格、對策、スパイの種類と特異性等から、スパイに弄ばれた日本婦人、日本がスパイされた實話、危かつた軍部日食丸、スパイを發見した日本兵などの、とてそスパイに關する話を興味深く記述し、スパイ防止を強調したもの(四六判一九二頁一・〇、東京市日本橋區室町一ノ八六 三省堂)

體力強化にネオネオギー

食慾が急增す

夏季の胃腸衰弱 體力根氣の欠乏 其他病體瘦體に 試されよ、好く キキメがわかる

(食)慾は健康のバロメーターといふが、見たところ丈夫さうでも、食慾のない軀は油斷がならず、病氣の場合でも、食慾がつけば、それからは恢復は迅速なものと思つてさしつかへない。

夏だから食慾が減るのは當然――などと考へてゐる人もあるが、本當に丈夫な身體なら、夏だからといつて、それほど食慾が減るものではない。

(ネ)オネオギーなる藥物がある。これを服むと、食事がとても美味しくなり、しかも食慾が増してくる。

それればかりではなく、衰へた軀に元氣根氣が生じ、顏色なども紅味が增し、氣分も明るく、軀全體の調子が何とも云へず良くなる。次第に肉がつきだす。

(こ)れは、どうした理由かといふに、ネオネオギーが、植物ホルモンといふ軀の細胞を強める藥と、ヴイタミンや臓器ホルモンそのほか貴重藥を配合してあるため、のむと、まづ疲憊してゐる内臓、ことに胃腸の働が復活し、消化力が昂まり同時に腸の榮養吸收が旺んになるので、食物の養分がムダなく血肉に、エネルギーに同化し、さらに藥の作用で、細胞一個一個から强められ、血行は盛んに、腸内の病原菌や毒素が除かれるからである。

(こ)れなら弱い軀も強くなり、病氣も早く治るわけである。なほ此の藥物の特長として、反應が早く、しかも持續することも服用者に悦ばれてゐる理由と思ふ。

購入の注意

正價　一月量一圓五十錢、徳用三圓、九圓、粉狀も同價、藥店にあり、但し植物ホルモン藥はネオネオギーのみ故、必ず指名して購入あれ。直接注文希望者のために(ハガキで申込めば代金引換で送料、荷造費同店持で急送の便を計る。)たら郵便料だけ添えて注文ひきかへにしてもよろし。

東京日本橋區本町三ノ二十五　日本微生物研究所(ZNA3D1313)

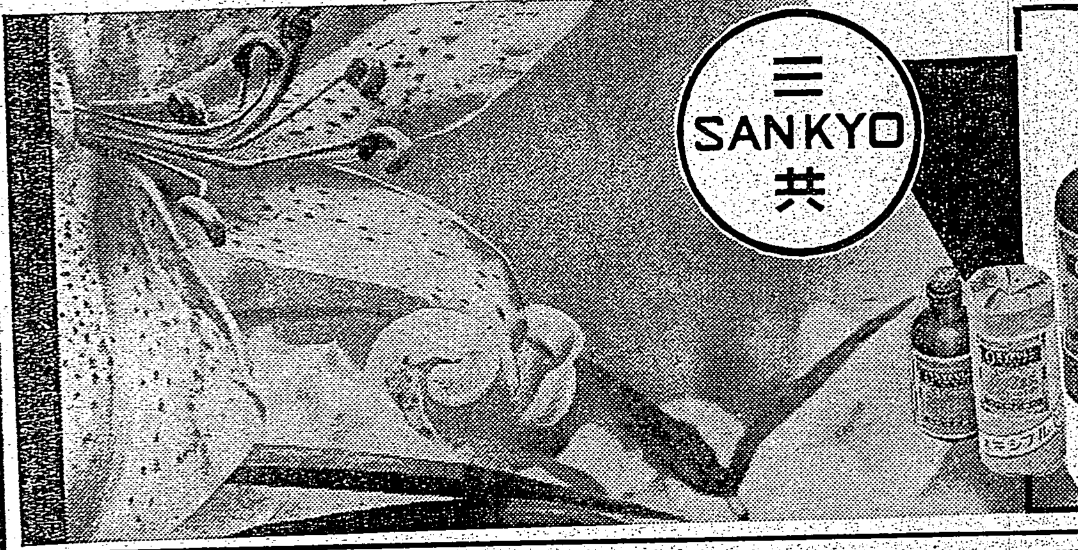

安全無害な

消毒制臭漂白　オキシフル(登錄商標)

唾液、血液、膿汁、黴菌、粘膜等に觸れると盛んに泡を發生する　この泡が組織の破壞や、細菌殺滅の力あるもので、3%の液は昇汞1000倍液に匹敵すると言はれ殺菌、消毒、制臭を必要とする凡ゆる場合に推奨されます

東京・日本橋・室町　三共株式會社

001.G.011

ライオン歯磨

◇此驚異的效果◇

ライオン歯磨は人間の體內に常に起つてゐる吸着と云ふ現象を歯磨自身に應用することに成功した本邦最初の科學的歯磨であります。卽ちライオン歯磨を使用すれば、口腔内に常住せる細菌の中、特に有害な齒牙脫灰菌、齒牙溶解菌(兩者共芽胞菌)及び葡萄状球菌、連鎖状球菌(兩者共化膿菌)等は約四萬分の一に減少するのであります。從つてライオン歯磨を常用すれば、口中の酸を中和し、齒垢並に齒石の沈着を防ぎ、齲齒・齒槽膿漏・口臭其他凡ゆる齒牙疾患を豫防することが出來るのであります。

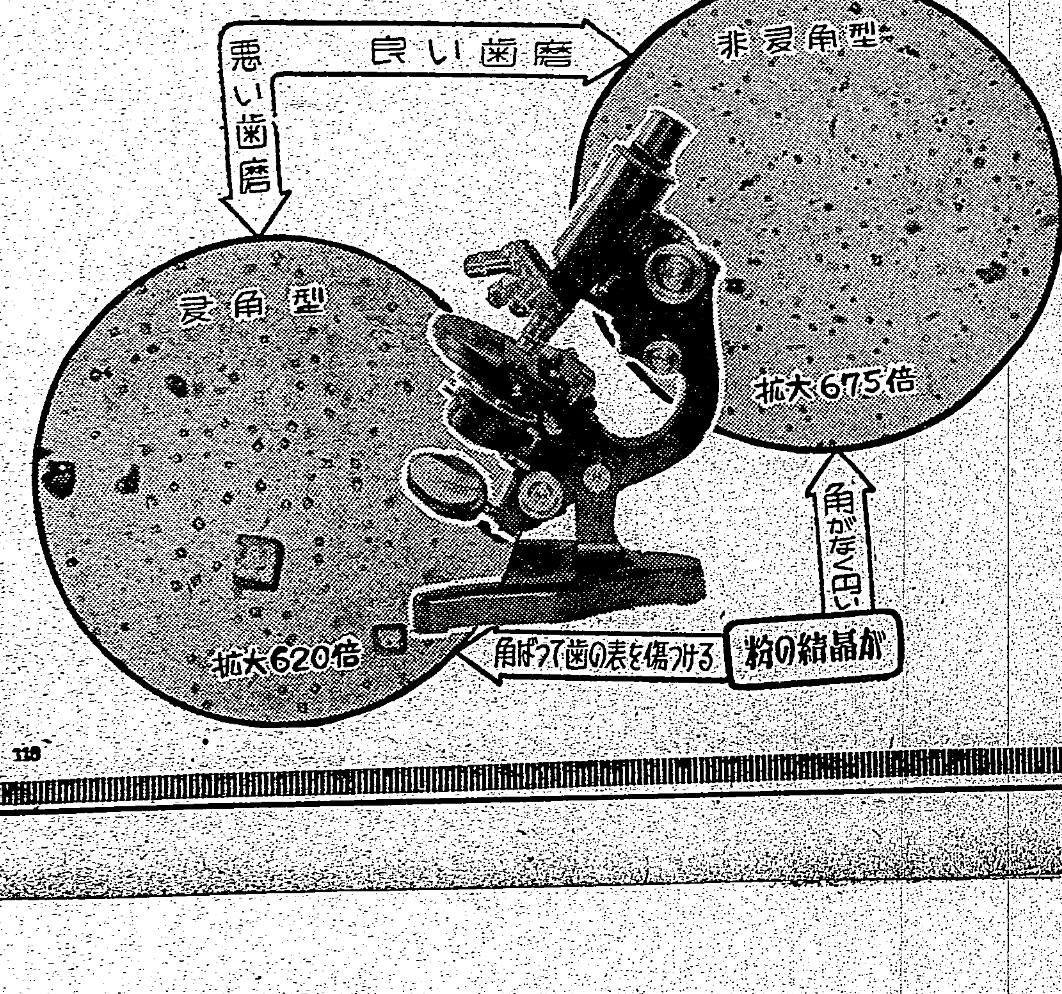

粒子の粗い歯磨で磨くと、歯に傷がつきます

歯磨は先づ……此點に御注意!

ライオン歯磨は

粒子が微細均等、非多角型ですから、決して歯の琺瑯質を傷けるやうな事はありません。然も強力な吸着作用に依り、口中の細菌を完全に清掃して、歯磨の目的を爽快裡に十二分に達せしめるものであります。

空に殘れる (86)

尾崎士郎 作
高木清 畫

（再上映）

秘書（三）

金のために肉身を削り、折るべからざる膝を折らなければならない、といふ點では変りはないかも知れないが、信作の場合に於ては金を手に入れることがより高い生活のための手段であつたのに反し、本郷主任の場合に於ては、金を儲けることそれ自體が生活の目的であるのだ。

金を目的とするのが正しいか、手段とするが正しいか、これは簡單に斷定の出來る問題ではなかつた。ただ、金を目的にして瞬間瞬間することに附き纏ふ不愉快な想念を別にして、單に犠牲といふ点だけから考へると、株屋といふ商賣はもつとも犠牲なものの一つではないかと思はれた。

――しかし、犠牲といふことだけが生きてゆく上の一切であるだらうか？

犠牲といふものは、言つてみれば濁流水のやうなものだ。何一つ混り氣はないかも知れないが、それで人類の發展を増すことは出來ない。それと同じやうに、株屋は混り氣なしに金のためだけに神經を研ぎすましてゐるが、しかし、株屋の犠牲さは決して人間の精神や生活を高めもしなければ豊かにもしない。もし人類の幸福とか發展とかいふことを考へずに、平々凡々と自分一人の小さな幸福だけを問題にし、そこに安住し得るのであつたなら、さういふ犠牲さも無条件で肯定することが出來るであらう。

――平凡人の平和と非凡な生活の苦惱と、そのどちらを選ぶべきか！

この事務所に通ひ出して以來、一應信作の頭の中で調和しかかつてゐた判斷が、グラグラと揺らぎ始めた。

別れてからもう十日あまりになる。自分では伊保子のことなど問題にしてはゐないつもりでゐても不思に心の隙間に忍び込むのはやつぱり伊保子の幻影であつた。もし自分が平凡人の幸福だけを目的として生活してゐたのであつたら或は伊保子も自分もかういふ不幸な苦悩をしなくてもよかつたかも知れない。――さう思ふと、彼は伊保子の現在を限りもない不幸なものに想ひ描き、その不幸な幻想の中で何時の間にか伊保子をかき抱いてゐるのであつた。

だが、信作の頭の中に浮んでくる伊保子は、淨瑠璃的なあくどい悲劇的な雰圍氣の中で無反省に幸福さうなのである。

怺へてはゐないと思ふと怺々しい顔つきが眼に浮んでくるし、精いた。

一ぱい怺へてやらうと思ふと、哀傷の思ひに胸が痛む。信作は自分の心を統御し得ないもどかしさの中で、

――よし、おれは第一流の人物になるぞ、平凡人の平凡な幸福なんか糞だ！

と、自分を叱しかけるやうに呟いた。

――先づ東京事務所の改革を本郷主任に斷行しなければならぬ。もし用ひられなかつたら郷部武重に直接上申しよう。それでも駄目だつたら、こんな事務所は飛び出してしまふばかりだ。

彼は今まで眠んでゐた英文の経濟雑誌を力まかせに机の上に叩きつけ、呆氣にとられてゐる汇島秋子に、有無を言はさず同意の返事を求めるやうな調子で、

「僕たちは若いんだから、大いにやりませう。老人は問題にするに足らん。僕等は僕等で東京事務所の成績を上げよう。汇島さん、あんたも、協力してくれるでせうね？」

ラヂオ

朝

【六・三〇】朝の挨拶、ラヂオ體操（レコード）管絃樂…ベルリン國立歌劇場管絃樂團　歌劇「我若し王者なりせば」序曲（アダン作曲）

【七・〇一】朝の修養（東京）葉隱武士道（一）山上曹源

【七・二〇】ラヂオの講座（第七講）（臺北）テレビジョンの放送　佐藤芳三

【九・二五】内臺定期航路高砂丸基隆入港時刻及接續列車時刻のおしらせ…鐵道部運輸課發表

【九・四五】家庭經濟講座（第二十七講）（臺北）事變と南方經濟（二）事變と南支南洋…臺北帝國大學講師東嘉生

【一〇・一五】家庭料理獻立（臺北第二高等女學校白石梅子案）一、鮎の柳川煮　二、豚の糀漬揚　三、夏蔬頭（臺南のみ）臺南第一高等女學校中村宗玄案

【一一・〇〇】内豚取引相場（臺北）日用品小賣値段、職業紹介事項

晝

【一一・二〇】臨時官廳ニュース

【一一・五九】正午の時報（東京）内臺定期航路高砂丸發降入港時刻及接續列車時刻のおしらせ…鐵道部運輸課發表

【〇・〇一】番組撰送時間（レコード）浪花節…（伊藤翁馬作詞、鈴木哲夫作曲）小野巡、又さん北支の霧の下（佐藤惣之助作詞、能代八郎作曲）霧島昇、北京戀しや（石渡秋之助作詞、吉田三郎作曲）花ひろし、嬉しい便り（日本旅人作詞、飯田三郎作曲）三原純子、傘あつぱれ（濱田廣作詞、草笛英夫作曲）井田照夫、一目見せたや（日本旅人作詞、飯田三郎作曲）ほか、鉄砲の渡し（野口雨情作詞、作曲）美ち奴、浪曲だより（…作詞、草笛英夫作曲）井田照夫

【〇・四〇】ニュース

【一・一〇】臺北正米相場前場

【一・四〇】ラヂオ體操

【二・〇〇】ニュース

【三・三〇】經濟ニュース

【四・〇〇】臺北正米相場後場

【五・三〇】ニュース

【五・五五】コドモのニュース（臺北）幸小學校高年　小林喜代子

【六・〇〇】子供の時間（東京）戲曲　鷲の巣（十二）輝く星座（小崎政房作）解說…吉原政夫、太郎…牛木昭三、増子…廣野エリ子、冊子…牧マリ子、父…村川廣次、伯父…池田忠夫、友人木村…竹山一彥、外に兵士大勢、合唱…（イシズミ）コドモ會、伴奏…東京放送管絃樂團、編曲指揮…中川元次

【六・二〇】子供の新聞（東京）

【六・二五】講演（臺北）盂蘭盆本來の意義…阿部義宗

【六・四五】夕方の音樂（レコード）（臺北）獨唱…汝は花の如く（シューマン作曲）河舟に乗りて（ブラムス作曲）ドロテア・ヘルムリッヒ、夜の魔法（ウオルフ作曲）マーク・ラファエル、二重唱…ヴィクトリア・アンダースン、ヴァイオラ・モリス、夕星に寄す（シュマン作曲）姉妹（ブラムス作曲）

【六・五五】カレント・トピックス（東京）

夜

【七・〇〇】子供の時間（臺北）ラヂオ・スケッチ　キャンプの火…臺北市壽少年團體員、指揮…北原設吉

【七・二〇】ニュース

【七・三〇】國民歌謠（東京）軍國登山の歌（中村唯夫作詞、飯田信夫作曲）指揮…内田榮一、合唱…東京放送管絃樂團、アンサンブル・シェーン、伴奏…

【自七・四〇至八・四〇】戰線勇士ペンの夕（大阪）

一、戰線通信　國際情報…原アナウンサー　人形の武勁（中支派遣某部隊　…作）

二、戰線歌謠　伴奏…大阪ラヂオ・オーケストラ　指揮…大澤壽人　永田鉉次郎、中村淑子

（イ）千也飛び　北支派遣軍伊東治夫…作詞…作曲

（ロ）謹歌…（中支派遣軍木戸史郎作詞…作曲）

（ハ）枝折れて（中支派遣…幸三作詞…飯田信夫作曲）

（ニ）まなかひに（上海兵站病院岩田ひで子作詞…飯田信夫作曲）

（ホ）宵詠（北支派遣軍木村哲司…作詞…作曲）

（ヘ）足もとに（北支派遣軍…作詞…作曲）

（ト）戰場の（派遣先不詳…越…作詞…飯田信夫作曲）

（チ）命捨て（北支派遣軍…之助作詞…飯田信夫作曲）

三、ラヂオ小說　…　芥川武夫

【八・四〇】時局談話（東京）支那に於ける列國の權益…法學博士信夫淳平

【九・一〇】天氣（東京）橘大隊長　松田輝水

【九・四〇】時報（東京）

【九・四二】大衆物語（臺北）純情突撃路　山田三吉、伴奏…臺北ラヂオ・オーケストラ

【一〇・〇〇】經濟ニュース

【一〇・一〇】放送局編輯ニュース、新聞社提供ニュース、公示事項、局報、明日の放送プログラム發表（各局）

朝の修養（東京七・〇一）
葉隱武士道（一）
山上曹源

葉隱武士道と云ふは金剛のやうに固い山本常朝の信念を披露した筆記の集録「葉隱聞書」により培養されて出來上つて佐賀の鍋島藩獨特の士風である。併し僅かに三十六萬石に過ぎない鍋島藩の小天地にしか當てはまらない小乘的な道であるかといへば決して左樣でなく、極めて大乘的な道である。全體この山本常朝といふ人は大乘佛教の眞髓たる禪の奥義に通達した石田一鼎に學んでその思想信仰を繼承した人であるから「葉隱聞書」の强調する所は極めて安大深遠な哲調所謂八紘一宇の理想を極めて卑近な日常生活の上に實踐せしめるにあるのである。是の故に葉隱武士道といふは之を古今に通して謬らず之を中外に施して悖らざる天地の大道の修養であると思へば間違ひはないのである。これ甚だ我等の一家言でなくこれから講ずる所の「葉隱聞書」の眞髓たる四誓願を味へば判然する事と思ふ。

時局談話（東京八・四〇）
法學博士　信夫淳平

△支那に於ける列國の權益

支那に於て列國が現に有する權益なるものの性質、その類例、之を獲得するに至れる由來、殊に租借地及び租界の性質等を通俗的に解說し併せてこれ等權益の將來に言及する

大衆物語（臺北九・四二）
純情突撃路
山田三吉

久子には邊次といふ前科者の弟があり、恵まれぬ生活をしてゐたが姉の純情により邊次は改心した。事變で召集になり邊次は戰地に向ふ。邊次の第一線の班長は邊次の前科を知る沖田刑事であつたので邊次は前科者としてのひけ目をよけいに苦しんだ。ある時班内で金が盗まれたが班長沖田は決して邊次を疑はなかつた。邊次は感激した。そして部隊の日邊次は姉と沖田に對する感謝を胸に勇戰し名譽の戰死を遂げた

淋疾 治療の一大轉換
化學療法による原則的治療法の確立

最近淋疾治療界に於ける最大の收穫は實に化學療法劑の發見であつた。化學療法の出現は、從來最も困難とされた淋疾の治療に一大轉機を劃するに至り、治療醫學界の新發見として斯界の齊しく注目する處となつた。

ザオキンは、化學療法に於ける基本的作用卽ち、血液、細胞、組織等體內の凡ゆる部分に於て、1.病原菌の殺滅、2.病毒の解消、3.疾患の治癒の三大作用を同時に發揮する藥治的要素たる有效根基（$-SO_2NH_2$）を最も高率に含有する優秀なる純國產製劑であつて、既に多數の醫學者臨床家の實驗に於て、その效果は確認され、淋疾にありては、僅か二日乃至五日にして止痛、止膿の事實が續々と報告されてゐる。

婦人科疾患に於ても、その大部分は淋菌又は淋毒に起因するものであり、ザオキンによる臨床實驗に於ても、男子淋疾と同樣の成果を擧げられ、治療上の困難は全く解消するに至つた。

而も治驗例の示す處によれば洗滌又は注射を要せず、一日三回、一回三錠乃至五錠の內服のみによつて治療の目的が達成されるのであつて、從來の療法に比し、その用法簡便にして而も效果の的確なる點、胃腸障害等の副作用を許へる者なしと云はれる點に關しては、實驗醫家の齊しく賞讚されてゐる處である。

淋疾治療に化學療法時代

かつて三十餘年前、黴毒に對するサルヴアルサンが發見され、世界の醫學界に一大衝動を捲き起したが、スルフアミンの發見はそれ以來の化學療法の發見として世界的に喧傳され、發見以來僅か一年有半にして從來最も困難とされた淋疾の治療に一大轉換を劃するに至り、斯界の齊しく注目する處となつた。

而もその效果は、單に淋疾治療を一變せしめたばかりでなく、連鎖狀球菌、葡萄狀球菌による化膿性疾患に及び、その用法の簡單なる、その效果の迅速なる、その適應症の廣汎なる點に於て黴毒に於けるサルヴアルサン以上の名聲を博してゐるのである。

されば、本劑の發見者は、學術賞として世界の最高峰にあるノーベル賞受賞の有力なる候補に擬せられ、社會保險局醫務課では、健保醫療規格調査會に於て決定せる尿道淋疾に對するスルフアミンの原則的採用とその治療標準に就て發表し、淋疾に於ける本劑の優秀性を承認するに至り、淋疾治療は、今や本劑による化學療法時代を現出したと云ふも敢て過言ではないのである。

短期內服治淋劑
ザオキンの出現

ザオキンはスルフアミンを以て表明せる優秀なる純國產製劑であつて、有效根基を最も高率に含む純正化學療法劑である。其體內作用は、生體藥器、健康細胞、血液成分に對して何等の被害を與へることなく、有害細菌たる淋菌、連鎖狀球菌、葡萄狀球菌及び其毒素に對して强く殺菌、消毒作用を發揮するのである。ザオキンの效力を實證する幾多の治驗中より二例を略記すれば

1.曾○高○　35才　男　急性淋毒性尿道炎、約四日にして疼痛輕減し、尿清澄、二週間にして全く快癒するに至れり。

2.中○○　35才　女　淋毒性子宮內膜炎及尿道炎、三日目より尿清澄、大いに輕快し、全經過十五日にして治癒せり。

ZAOKIN

50錠入	￥1.50
100錠入	￥2.80
180錠入	￥4.80
250錠入	￥6.50

全國藥店にあり

類似品あり。ザオキンと御指名下さい。品切の場合は直接本舗へ御注文下さい。（文獻申込進呈）

急性淋疾・慢性淋疾・淋毒性攝護腺炎・副睾丸炎・婦人淋疾・淋毒性關節炎・腎盂炎・膀胱炎・尿道炎・敗血症・丹毒・化膿性淋巴腺炎・扁桃腺炎・中耳炎等

內服治淋劑
ザオキン

東京神田神保町三
アルス藥品部
振替東京71319
電話九段2175・2176

ZA-2-6

ホルモンによる…
健康化粧＝クラブ白粉＋クラブ美身クリーム＋クラブ乳液

ホルモン配合　ホルモン含有　ホルモン含有

スフ人絹・毛類の正しいお洗濯法

■ スフ

スフや人絹は水に濡れると四割も弱くなりますから凡ゆる織物にスフが強制混用される現今の織物類を劇しく揉み洗ひすることは絶對に禁物です。さりとて從來の洗濯石鹼では滲透力が弱いから揉み洗ひしなければ汚れが落ちません。

■ 洗濯石鹼で

スフや人絹はどんなに注意しても生地が傷み、またアルカリ性の爲に毛類は縮んだり固くなつたり致します。その上、水質によつては洗淨作用を發揮せず、白地を黄變させるといふ不便をさへ伴ひます。

■ センタックス

センタックスは中性の特許化學洗劑で素晴らしい滲透力と洗淨力を伴ひますから溶液中ホンの十分間浸けるだけで揉まずにしかも完全に洗淨が出來どんな硬水や温泉、海水などでも有効に働き決して生地を傷めたりちぢめたり致しません。

■ センタックスの御使用法

染色物はお洗濯の前に豫め一端を水中に浸して見て下さい。水で流れるやうな染色はこの新洗劑でも保てません。

ぬるま湯一升に對して、センタックスを添附の匙山盛一杯（約十瓦）の割合で溶かして、兩手を揉み合せるやうにして溶し、洗濯液をつくります。

この溶液に洗濯物を浸し充分に液が浸みこむまで押しつけた後、五分乃至十分間放置してから輕く摑み洗ひにします。（絶對に揉んだり擦つたりしないこと）

二三回濯いで濯ぎ上りましたなら、色物は蔭乾しに白物は、日光に當てて乾します。毛糸毛編物は何割した板の上で型を整へ蔭干しますと型がくずれません。

御洗髪に用ひる洗面器にセンタックス溶液をつくり、その中へ御頭髪を浸け、ハンケチ位の布で何回も揉み洗ひした後、湯濯で充分にお濯ぎになりますと、自然の艶を失はず快くサッパリと仕上ります。

センタックスの用途

スフ・人絹・毛糸・毛織物・毛メリヤス・セル・モスリン・毛布・婦人子供服等のお洗濯に・・・

センタックスの特長

1　十分間浸けるだけで揉まずに落ちる。
2　生地を縮めず傷めず、褪色の惧れがない。
3　新品同樣ふつくらと洗ひ上る。
4　濯ぎが簡單で乾きが早く而も臭氣を殘さない。

揉まずに落ちて生地を傷めぬ
資生堂の特許新洗劑
センタックス

定價　五〇セン　一円

化學的な……
三大特性

上澄液の美肌性

上澄液に獨特の美容成分が配合してありますからお肌を强く引きしめて汗や脂らの分泌を整へお化粧崩れを防ぎキメを美しく培つてどんな脂ら顔にも白粉がしつとりと落ちつきます……

粒子の新工夫

白粉の粒子が日本人の肌に最適で特別の新工夫が加へてありますからどなたの肌にもムラなく美しくツキ粒子自身が汗・脂らを吸收して化粧崩れを防ぎ垢ぬけした清楚なお化粧ができます……

色調の明澄度

スッキリと爽やかなお化粧映え　色調に高い明澄度がありますから厚ぼつたい壁のやうな感じにならずスッキリと地肌を美しく活かした清楚なお化粧ができます。
・白色・肌色・オークル・

別製 ウテナ水白粉

14.8-36

まだ一人の息子をお國に捧げてゐる

譽れの赤崎家　ステさん健氣に語る

【高雄電話】事變に參加して一家より二名の戰死者を出し[illegible]法人銃後會より表彰狀並に記念品を贈呈される事となつた高雄市[illegible]町二ノ一大赤崎ステ（[illegible]）さんは明和二年主人に死別れて以來女手一つで文一、常吉、正男、千代子と三男一女を育てて來た女丈夫である、今度時局を認識するや[illegible]十二年九月十九日[illegible]參加したが[illegible]次男常吉伍長が[illegible]戰死し、次いで昨年六月二十九日には[illegible]三男正男君も[illegible]戰死したのである、長女千代子さんの嫁入先北山[illegible]氏宅に身を寄せて居る軍國の母ステさんを訪へば

未だ何とも適切に話しませんが有難いお話しです、私も何うして北山さんが

親切にして下さるので何の不自由なく暮して居ります、末だ文一が海軍で働いて居りますが、戰死した男達二人分をも併せて働いて居る事と信じます、[illegible]から便りがありましたが"お母さん元氣ですか"文一は元氣で勇猛に頑張つて居ります"と書いてありました、私は子供達が

揃つて少しでもお國に御奉公出來たかと思ふと嬉しくて堪りません

と健氣にも毅然たる態度に記者は思はず頭が下つた

國語功勞者

表彰を受け感激し　自費で優勝旗製作

鳳林庄安富氏の義擧

【花蓮港電話】花蓮港廳鳳林庄富田[illegible]氏は花蓮港廳下に於ける國語普及功勞者として本年五月一日本社第二回の表彰を受けた者で部落内の保甲十組、[illegible]五組に國語講習所を設立、率先自ら[illegible]の普及に挺身してゐるが、本社の表彰に[illegible]自費を以て優勝旗を作製[illegible]出來上つたので講習所生徒を選んで近く國語演習會を開催、右優勝旗の授與式を擧行する由

軍屬の遺族に花輪を贈呈

【東港電話】昭和十二年十一月十五日江南の戰野に於て名譽の戰死を遂げた東港郡新園庄出身故陳軍屬李文祝君の遺族に對し赤郡知事より同家族へ花輪一對を贈り十五日午前十時郡庶務課長[illegible]主任はそれを傳達した、前川街庄出身故陳軍屬陳[illegible]君にも不日傳達する事になつてゐる

餞別金を國防獻金

台中州北斗郡下[illegible]部落山口喜[illegible]君は去る[illegible]〇〇部隊へ譽れの召集を受け勇躍出發したが餞別金を國防獻金

新營街國民塾聯合學藝會

【新營電話】新營郡新營街新營五十條國民塾第六回聯合學藝會は十五日午後九時より同十一時半迄新營公學校講堂に於て開催、出演者

不幸身體檢査にて不合格となつた大塚から七十五歳迄男女老幼會話、[illegible]唱歌、遊戲等五十五番の[illegible]で軍人として奉公出來ざるを非常に殘念に思ひ、[illegible]八日應召を受けた[illegible]庄[illegible]の際受けた餞別金五十圓を手る[illegible]役場に提出、方面委員助成會國防獻金としてそれぞれ手續方を依頼した[illegible]の餘地無く[illegible]

抽籤發表

彰化市に於ける傳染病豫防の[illegible]駆除用[illegible]抽籤會は十五日午後一時から市會議室で[illegible]の上施行の結果左の通り當選番號が決定した

△一等（十圓）七七三、△二等（五圓）一、四六二、△三等（三圓）一〇七六（四等（二圓）九一七、九一八、一、四八二、四八二（五等（一圓）五三一、二五四、一二八、一九二九、一、五五二、二一、一、五五六二、一二三、九五、一、三

國防獻金

新竹州竹東郡[illegible]庄奉公團一六九師應拜氏は供託原の際の選舉に依り火葬に附し非常時局請費用を節約して金百円を國防獻金へ（金二千円）兒赤十字社及愛國婦人會へ（合計百六十円）を八月十五日頭前庄長へ提出し其の手續を依頼したが一般を感動せしめてゐる

保健組合設立

【嘉義電話】嘉義郡小梅庄では十六日午前九時より梅庄役場に於て[illegible]宮前町、北社尾三派出所の保正卅八名を招集し、[illegible]郡長、山岡保安係長出席し保健組合設立打合會を開催種々協議の結果右三派出所内に設立する事に決定、同十一時半頃散會した

屏東郡庄長會議

【屏東電話】屏東郡下庄長會議は來る十八日午前九時から郡會議室にて開催するが附議事項は（一）台灣神社及國神社御遷座奉賀會に關する件其の他十八件である

時局認識座談會

澎湖島要塞司令部主催

【馬公電話】一般島民に時局に對する認識を徹底させる目的の下に十五日午後二時より馬公行社に於て要塞司令部主催の座談會を開催した

が、[illegible]からは南[illegible]務、日永[illegible]務兩課長、野中澎湖廳長その他各官衙長、民間側からは成田台銀支店長、伊與、上瀧、原等の諸氏出席

陸軍側より

一、支那事變に於ける列國の對支經濟援助の件如何（佐[illegible]中尉）

一、天津英租界問題の前途（[illegible]大尉）

一、ソ聯邦第三次五ケ年計畫の大要（佐[illegible]少佐）

一、兩設施を中心とする列國の對東動向（小松[illegible]令官）

外に一場の講話あり成果を得て八時散會した

少年團指導員實習會

高雄州下少年團指導員五十六名の實習會は十四日から一週間に亘つて高雄市[illegible]園で開所されてゐる、初日十四日は午後三時半から赤堀[illegible]長臨席の下に開所式が擧行せられた會場は首年[illegible]村として名を知られた[illegible]山林、雨後とてシットリとした地上の青草、その中に赤黄白のランタナの花がクッキリと咲いてゐる、青白の二色のテント十二張が相思樹、マンゴー、龍眼の間に綺麗に張つてあり、野營生活の氣分横溢する、夜になつて篝火がもえれば暗い山林はパッと明るく、圍む少年の顏も紅い、歌ふ國歌は山にこだまし自然の偉さに溶けて行く、翌朝は六時起床だ、次いで[illegible]拜、其他種々共同訓練に入る、かうして一週間後等のシンボルたる日章旗の下で自然を相手に鍛へられるのである、寫眞は開所式（昭和十四年八月十四日第四五〇號高雄要塞司令部許可濟）

專賣品小賣人組合員座談會

【竹南電話】竹南郡煙草小賣人組合では組合員一致時局に協力する爲去る十五日頃海水浴場に於て座談會を開催、郡下組合員八十餘名も出席左記諸事項を決議した

一、第二回[illegible]以上[illegible]金を醵出すること

二、百[illegible]共同[illegible]に即應する營業方針に協力をなすこと

三、軍事援護會を組織し軍事援護兵に奉仕すること

四、[illegible]の[illegible]に[illegible]（二五〇円）寄附すること

健兒の植林報國

文山郡で三千餘名參加

台北州文山郡聯合青年團は植林奉公の國策に順應し團體的訓練を實施して國家繁榮に寄與する精神を發揚し、地位の向上を圖る目的で[illegible]後郡團の實行とし本年度の一つの實施事項として文山郡石碇庄[illegible]所にある營林所有造林地の植林手入作業をするため過日[illegible]合會[illegible]年團長の名を以て郡下青年團員に對し二千三百名の召集令書を傳達した、召集された青年團員は何れも勇躍して參加し、[illegible]田郡教化主任が一行を引率し指導役として去る三日より入山した、一行は規律ある團體生活で朝は遙拜、[illegible]は[illegible]、夕は[illegible]を實施しつつ意氣揚々として作業に從事してゐる

臺南米穀統制組合通常總會を開催

【台南電話】米穀統制組合臺南第二回通常總會は本部會議室に於て十五日午前十一時より州會議室にて開催、[illegible]長稻本主事はじめ十組合長（台南市長[illegible]を除く各市尹郡守、但し北門郡守[illegible]）出席、[illegible]組合長議長となり附議事項を論議、昭和十五年度收支豫算總額三千六百七十円と決定、昭和十五年度經費の分擔收入及び昭和十三年度收入決算並に事業報告承認に關する件を異議なく可決、役員選任の件は川村會長に一任、稻本[illegible]部長、[illegible]業務課長、中松[illegible]郡守三氏を推しこれを原案通り附議可決して同四十分閉會した

臺中州米穀納入會社

業者の反對に遭ひ設立案はお流れ

理由は農民の負擔加重

【台中電話】台中州に於ける米穀納入株式會社設立は米産地の中心地だけに州當局に於ても慎重考慮して來たが[illegible]あるが豫て問題の[illegible]間業者の猛烈なる設立反對に遭ひその他の情勢から

して遂に設立せざる事となつた即ち数字的調査によると既存機關に依存せずして納入會社に頼る場合は一石に付き一円八十三、三錢の加重負擔となり州下三百万石と假定すれば年に要する加重負擔は三百六十万円の巨額に達しこれが農村の負擔に帰する譯で結局年に農民が三百五十六万円の損失となるので

で[illegible]會や土[illegible]業者は死力を盡して設立防止に奔走した效果もあつて遂に米穀納入會社を組織せざる事に決定を見、過般の全島内務部長會議に際しそれを發表するに至つたがその代り從來の既存機關を多少改組して何等かの形に於て統制運用する筈である

檳榔樹の代りに文旦、斗柚を植栽

産地麻豆で聲價高揚策を攻究

【台南電話】文旦、白柚、紅文旦、紅柚等の原産地として島内は勿論外地にまで名を知られ品質に於ても島内一を誇る麻豆文旦は現在年産約五万円の多額に上つてゐるが曾文郡では麻豆文旦の

聲價を高め併せて地方産業の一助に資せんとこれが増産に販賣統制に乘出すことになり十六日曾文郡役所に關係商人並に郡より林郡守以下關係職員、州よりも[illegible]産業會長、原[illegible]技手等出席、[illegible]會主催に依り増産及販賣統制に關する具體的方法を協議することとなつた、之に依り從來行はれてゐた立木賣買を

速かに終熄せしめる一方麻豆果實組合の強化に盡業組合と協力せしめて既存の麻豆柑橘組合を存在せしめ統制を更に強化、容易にし増産に伴ふ販賣を有利ならしめ島内消費は固より他方面[illegible]會支會

州、台南廳會と連絡をとり外地販賣の円滑を企圖するもので之が増産方法としては國策的見地の上から田園への進出が不可能とされるところから荒地利用となるべく低地の利用擴大の爲め現在相當數の

植樹を見てゐる檳榔樹の伐採を考慮されてをり栽培方法としては文旦、白柚を主として之に紅柚、紅文旦を適當に加味栽培するもので植苗の供給は州農會試驗場の斗六苗圃で育成せるものを半額補助にて斡旋配布する模様である之に依り柑橘市場に於ける文旦の特産的地位をより一層實質的に確得せんとするものでその成果を期待されてゐる

立退命令に驚き農民が猶豫歎願

結局一年間延長に決る

【台中電話】北斗郡埤頭庄崙腳の三九九大和拓殖株式會社所有の大十條甲歩の田畑は去る六月末日で明治製糖會社に賣却した爲同社では從來の耕作者に對し來年六月一杯迄に該土地の明渡しを求める事となつたが、是れに對し賣耕者は實に五十三家族の多きに上つてゐることとて賣耕地を取上げられては其の日から全く路頭に迷ふとの理由で他に耕作地を見出すまで更に五ケ年の猶豫を與へて貰ひ但し作物は其の指定に從ひ栽付をなす旨陳情書を連署提出、去る十二日には黃[illegible]、陳泉等の代表者が關係當局を歴訪、[illegible]に陳情する處あつた、該土地は[illegible]水路復地で所謂不毛の地だつたのを大正

十年頃から大和拓殖會社が巨額の資金を投じ五十餘家族が[illegible]來其他各地から移入植し、何れも[illegible]の地として孜々營々開拓に從事して來たもので利にさとい同會社は之を耕作者の努苦に對し、一言の相談もなく二十四万円と云ふ莫大なる利益を得て明治製糖會社に賣却し、農民達を泣かせてゐたものである、右につき明治製糖會社[illegible]長は語る

あの土地は會社が[illegible]督府の認可を得て甲當り四千円以上の高値で買つたものです、耕者には氣の毒乍ら特に一ケ年の猶豫を與へ、來年六月一杯で明渡して貰ふ事になつてゐる、此の猶豫期間内適當の候補地がなければ之又相當考へなければならぬが會社としては農民達將來の爲協力を惜しまない心算です

臺南華僑排英大會

今夜臺南市公會堂で開催

【台南電話】愈々尖鋭化して來る排英運動に台南市在住華僑は愈々決起十七日午後八時市公會堂にて台南華僑排英大會を開催するが當日は決議を各要路に打電、會長擔

相、[illegible]之仙、李如相、[illegible]長、[illegible]海侯外三氏の熱弁を揮ふ外台南排英同志會及保甲聯合會よりも夫大森茂弁士を招り一大排英の氣勢を擧げることとなつた

拐帶逃走

東港郡東港街新園字[illegible]業李振海當（三）は去る八月九日竹東郡竹東街新金莊カフェーに於て大飲酒を飲し[illegible]の點で伊藤、黃南[illegible]が[illegible]に引致取調べの結果花蓮港[illegible]水組合勞働者[illegible]の貸め依賴で海東方面に若ル男[illegible]の勞働人より金百六十圓を預り受けた儘[illegible]逃走したるものと判明目下嚴重取調中の由

今樣……監獄部屋

脱走坑夫慘虐さを語る

【台北電話】台灣北部の某鑛山から命懸けの脱走を企てた坑夫が顏面、脚部に全治一ケ月の重傷を負ひ[illegible]語つた鑛山の暗黑面——台南市西門町二ノ五三林[illegible]（二）が

去月中旬台南より募集された坑夫二、三百名と共に某鑛八堵附近の某鑛山に坑夫として行つたが到着して見ると募集當時の約束の賃銀一日二円五十錢を裏切つて一円二十錢に半減され、而もその中から食費五十錢の外電氣、水道料を差引いて手に殘る金が五十錢足らずと聞き騒ぎ出したが、ままよと採掘に從事したところ第一回に入坑した坑夫のうち即死者一名、重傷者二名を出したのでその後

入坑を拒んだ所斤ヶ端から逐捕、監視部屋にぶち込んで逃走を防止し又負傷者に對する手當も殆ど治療を行はないと云ふ

すべき鑛山内には[illegible]同人も[illegible]監視部屋にぶち込まれ乍らも脱走の機を覗ひ遂に監視人の目を盜んで逃走に成功し命からがら逃げ歸つたもので、脱走當時に受けた重傷の身を病床に呻吟してゐる、坑夫のうち未だ自由を

束縛されてゐる者相當あるとの事で鑛山當事者の此の役人道的行爲は時局柄非常な衝撃を世人に與へてゐる

記念碑除幕式

過ぐる昭和五年八月十五日殉職した吉野郵便手の功績を永遠に顯彰する爲七郵所[illegible]止街保甲民が十數百圓を投じて[illegible]止分室構内に建立中であつた記念碑は此程竣成したので十六日午前九時から盛大な除幕式を執行した、來賓として道廳の外台北州知事代理[illegible]田內務部長、台北郵便局長代理西村業務課長以下州、郡、街關係者百餘名列席同九時半終了したが盛儀であつた

三輪遞信部長　臺東地方視察

【台東電話】東部を視察の三輪遞信部長は十五日夕南廻りで來東、十六日は午前九時台東驛訪問次いで新港、長濱の邊陬地まで視察夕刻台東に引返し台東ホテルに投宿、十七日午前七時四十分發花蓮港に向ふ豫定

又吉田庶務課長語る

私は赴任間もないし、陳情書の内容は未だ詳細檢討してゐないが研究の上善處したいと思つてゐる

赤貝採取中に突然行方不明

【台南電話】去る十三日午後五時頃台南州東石郡布袋庄布袋二二三番地漁夫[illegible]（二）は港内に於て赤貝を採取中突如行方不明となつたが[illegible]分室では莊丁團員に漁夫を督勵搜査中なるも多分激浪に呑まれ溺死したものと見られてゐる

人事

△磯部興一氏（中壢[illegible]）は十六日基隆出帆の富士丸にて上京

座談會・地方に聽く　43

羅東（八）

一度の内地觀光が百の説法に勝つてゐる

坂本　次に話題を代へて皇民化運動に移りませう

林柳賓氏　皇民化運動は今次事變勃發以來加速度的に進展し當郡下では正廳の改善や大家の看板などは殆ど全部に行はれ金紙燒却亭の取毀し、僕所の新設又は服裝の改善など形式上の整備は顯著なものがありますが、今後は形式よりも作つた佛に魂を入れる、即ち日本精神を體得せしめる事に全部の努力を傾けねばならぬと思ひます、それには過去の實績に鑑み、人が問題と機構問題を檢討したいと思ひます、多忙な官公吏や[illegible]員以外の有能青年者を起用する

外皇民化運動の第一線で實踐指導する中堅青年の養成が必要です、又同一事柄を保正が保甲民に傳達する現状は改善すべきと考へます、又戸主部の例會で大學出の學士が杏[illegible]茶饌と共に[illegible]され[illegible]て多數の國語不解者の[illegible]となり、練習[illegible]で初步の皇民化講話を開かされるのは決して良い氣持はせず、從來の部落會による諸の集會を國語解者團によ[illegible]る[illegible]は改め「人を見て法を説け」式にすることが必要だと思ひます、次に正廳改善に於て從來の偶像崇拜の代りに大麻を奉齋するかの如く奉祀する向が未だあるやうだから、この點を是正したい、同性[illegible]社は[illegible]に祭[illegible]宗教ではないが、その實正神

に違へないので新高[illegible]に祭る

劉[illegible]松氏　皇民化に就ての實談として最近當街に表はれた二、三の實例を申上げます

[illegible]勝手を建設し葬式の日本化によつて皇民化の一助に資したいと思ふのであります

從來壯丁に頼ると著しく遅れる狀態であつたが事變以來本島人大衆はよく時局を認識し進んで志願するものもあつて、誠によい現象です、次に防衛團關係の[illegible]團員に洩れた青年が非常に先だつて防衛團關係の私の所へ來て[illegible]非採用して下さいと懇願したものも澤山あります、このやうに從來の考へ方と大分變つて來たのは誠に心強い事です

藍[illegible]佳氏　皇民化運動は言葉の二[illegible]大切な事と存じますが

陳純清氏　私の考へるには不斷の薰陶と努力により衣食住の内地化、姓名の内地化、作法や言葉の内地化並に過去の風俗習慣の殻を脱し真の内地延長の實現に努め、物心共に本島人が日本人として生活したいと思ひ[illegible]は日本臣民に[illegible]思ひます[illegible]んで我が國民に反する[illegible]現象ではないかと思ふ、更に進んで個人主義の存在より脱却し全島一體の渾合一に目標を定めて進めること、本島人の望む所の[illegible]達すべき重大事だと思ひます

が一層強調されてゐるのは當局に深く感謝してゐるが、更に一段の努力を傾けて欲しいのであります、この際今一歩進めて本島民に對し義務教育の實施を希望致します、次に生活改善だけでは真正なる日本人とは云へないから今後の教育強化の實踐指導や[illegible]訓練を俟つて皇民化の完璧を期し得るやうに努める事が重大問題として殘されて居るやうに見受けます

臺南市でチフスの豫防注射實施

【台南電話】台南市ではチフス流行シーズンに入つたので斯病の猖獗に備へ十五日より十九日（第

長興庄排英大會

【屏東電話】屏東郡長興庄民排英大會は十六日午後三時から庄役場會議室で開催した先づ宮城遙拜默禱あつて須賀庄長開會の辭を述べて[illegible]に入り（一）老猾國イギリスを膺懲すべし（二）[illegible]英を排撃すべし[illegible]

英國を糾弾しつつ[illegible]火を吐く[illegible]子氏をなし二千の聽衆に多大の感銘を與へ會場は[illegible]の坩堝と化したが後いで東京の[illegible]關係方面に[illegible]文を打電することに決定同五時半散會した

臺東街排英座談會

警察會館で開催さる

【台東電話】東港[illegible]の[illegible]會館[illegible]は來る十八日午後三時から警察會館で[illegible]英大會を開く外[illegible]台東[illegible]の[illegible]も[illegible]

決定すると、十八日の台北市に於ける[illegible]大會に代表者を出席せしめること、本島人中よりも一名以上の代表を出席せしめること等を申合せ[illegible]散會した

圳水を盜んで祕かに水田耕作

嘉南大圳で續々摘發

【嘉義電話】嘉南大圳[illegible]の米、甘蔗、雜作の三年輪作は[illegible]多角經營の原則的指導方針であつて[illegible]以來九年後の今日この聞係當局の努力と農民の自覺により[illegible]の統制は漸く九十パーセントの成績を[illegible]るに至つたが、[illegible]られてゐるが最近[illegible]地方の農民で米穀[illegible]の聲に[illegible]圳水を盜んで水田を耕作し[illegible]を妨害してゐる者が續出するので[illegible]局では所なきを[illegible]の[illegible]出に[illegible]も[illegible]

中である

事務監査

【社子電話】台南州會務長は東石郡[illegible]期事務監査の爲め各[illegible]を督勵[illegible]市周して十四日より來る二十四日間に亘り[illegible]されたが[illegible]良好でもあつた

神域の清掃に青年團員奉仕

[illegible]

臺中州水利協會で水利會館建設

【台中電話】台中州水利協會では[illegible]として水利會館の建設することに決定し來る十九日午前十一時より[illegible]二十八番地（台中市[illegible]）[illegible]

特許　子供もすんで飲む（全國小學校御採用）

下田式純肝油

加工肝油よりも生肝油を！

肝油本來の藥効からいつて生肝油は最も効果的で、しかも服用易く、その中でも最も品質と原料ある下田式純肝油です。

虛弱症　發育不全　腺病、肋膜　榮養不良　夜盲症

五〇〇丸入一圓五〇（〒）　錠劑　壹圓六十五錢

有名藥店にあり　東京・神田　大木合名會社

九月號特輯　野球界

覇權をめぐる早慶明の實力　監督田中勝雄　球界散人

再興早大野球部の精神……球界隱士

非常時學生野球論

◎六大學ファン大福帳　◎六大學合宿月報

◎野球御幣擔ぎ物語　◎新人選手の印象

秋の優勝豫想匿名評論

夏の職業野球陣容檢討

九チーム

全國中等野球大會

都市對抗スター列傳

大相撲滿洲場所總戰績

滿洲巡業だより

新大關羽黒山を語る

笠置山關と明日の相撲を語る座談會

別册附錄　昭和相撲大全

定價壹圓（送料共）　東京日本橋　博文館

●頭痛にノーシン●

八月中旬號　外交時報

米國の氣紛れ外交……半澤玉城

英國の外政と運命……今井時郎

事變と列國の動靜……清水留三郎

日英會談の政治的意義……和田敏明

支那租界の起源……植田捷雄

天津租界共同返還論……太田宇之助

世界の反英民族主義……印東康吉

印度國民會議派分裂……米澤菊二

日米通商條約廢棄の意義……田中信太郎

日米條約廢棄と中立法……長谷川了

海上權と支那問題……金澤正夫

東洋に於ける秩序と進步……武田良三

日蘇の外交的打開論……平竹傳三

モトロフ外交を論ず……馬場秀夫

日滿支産業調整問題……竹内謙二

有田・クレーギー覺書解剖……一記者

東京丸ノ內　外交時報社

萬なかだち

求職一件一回　壹圓貳拾錢

給仕採用

會計係

配達係

店員

女會計係

女中雇入

女中

女店員入用

見習看護婦

賣家

貸家

求貸家

電話賣買並金融

債券商品券電話

讓店

シボレー・フォード中古車

武藏野高等無線電信學校

夜間部　新學期

大阪鐵工技術養成所

熔盤工・仕上工の短期養成

モアパンパヤ

にきび・色黑・そばかす取り

穴傷跡をつけたり

コンビタ

のみよい小粒肝油　綜合完全榮養劑

V・A・B・C・D

これで榮養滿點！

校長　沖貞男

中野高等無線電信學校

東京市中野區江古田

胃腸にわかもと

下痢と便秘は同一の原因・常習便秘下痢に共通の療法

胃酸過多症は 一種の組織細胞の異常から來る、病症であつて、從來の樣な重曹療法は大事の火元を放置し、煙だけを消して居る樣なものである。此に反し「わかもと」は、衰弱細胞に活力を與へ、胃液の分泌機能を調整して、火事の火元を消す生物藥である。

胃アトニー症は 胃筋が衰弱弛緩し無力狀態に陷つたものである。從來の消化劑や健胃劑が、單に胃を保護しその働きを補助するのみなるに反し「わかもと」は胃の組織を强め、自力で無力狀態から脫せしめ、根本から胃組織を强化する細胞賦活藥である。

便秘及下痢は いづれも腸管を組織する細胞の衰弱、異常から來てゐるが、「わかもと」の特長とする細胞原形質賦活作用は腸管の若返り現象を起させるので榮養の吸收、糞便の排泄が調整され、常習便秘や慢性下痢が輕快し、腸内の自淨作用が活潑になつて、異常醱酵、自家中毒また老衰現象も豫防される。

衰弱にわかもと

著しき食慾の增進と、活潑なる體重增加

單一榮養劑に非ず 「わかもと」は單なる榮養劑ではなく、諸酵素、ホルモン、ビタミン、アミノ酸、無機物等の綜合作用により、榮養攝取の機能を活潑にし、日常食物からの榮養吸收率を增すと共に、不足する榮養素を補給する、綜合微生物劑である。

抗病力を增大 結核その他の慢性衰弱病者に「わかもと」を投與すれば、まづ食慾の著しい增進、次いで血色の良好、安眠、體重の增加を見るが、これは「わかもと」の特色たる細胞原形質賦活作用が全身の機能を昂め、抗病力を增大すると同時に、直接殺菌、溶菌素を增加して病原の閉塞を圖る爲でもある。

乳兒にわかもと

產後の貧血恢復と乳幼兒の消化不良の防止・發育の助長

惡性貧血に著効 產後に多い惡性の貧血に對して、在來の單一成分の造血劑、榮養劑と異り、「わかもと」はよく造血機能を鼓舞し、新鮮な血液を增加する作用が旺盛で、權威ある大病院に於て齊しく推奬される所である。

乳兒死亡激減 乳兒の不健康は殆ど哺育料の不適當から來る、「わかもと」はビタミンB複合體の生物界唯一なるを始め、乳兒の保健發育に有効な諸成分を綜合的に含有し、特に乳兒死亡の最大原因たる消化不良を防止する効果にすぐれてゐる故に、本劑の普及により、世界的高率にある我國の乳幼兒死亡率の激減が期待されてゐる。

虛弱體質を强化 虛弱、發育不全の乳兒の哺育料中に「わかもと」を添加すれば、よく乳兒の消化管を强め、榮養の吸收を促進し、體組織を强靭にして、病菌に對する抵抗力を强め、健全なる發育を遂げしめる。

勉強にわかもと

頭腦に榮養を與へ精力を補給し、疲勞を恢復し、能率を增進する

頭腦の明快 頭腦の明快には、腦細胞中に鬱積する疲勞物質を分解排除する一方、精源力となる榮養素を補給し、頭腦組織を常に新鮮に保つことが必要であるが、「わかもと」はレシチン、無機酸、ビタミン等の諸成分の綜合作用により、疲勞の恢復と新精力の補給を圓滑にして、常に頭腦を明快に保たしめる。

疲勞を輕減 「わかもと」は、血液中の糖分を常に適量に保持すると同時に、血球沈降速度を緩和する作用が顯著であるが、血糖の適量は、精神及び肉體のエネルギー持續を意味し、血球沈降の緩和は、疲勞度の輕減を意味する。卽ち「わかもと」によつて、精神及び肉體は最も疲勞少くして、最高の能率を發揮することを得せしめるのである。

掛圖運動に御參加下さい！

わかもと本舖が小學教育助成を念願として多大の犧牲を顧ず遂行中の教育掛圖寄贈運動は、興亞聖戰の進展に際し、時局認識の徹底、學校經費節減等の意味に於ても、ますます重要性を加へつゝあり、從つて愛用者各位の一層積極的な御參加が熱望されるのであります。

わかもとお求めの方は、一瓶毎に添付してある上圖の如き「教育掛圖引換券」を一枚でも結構ですから皆樣の小學校へ御寄附下さい。集まつた券をまとめて御申越の學校へ、現在に於ける最新最良の掛圖との定評ある優秀な掛圖を本舖より無料で寄贈申上げることになつて居ります。

藥價低廉

錠劑三〇〇錠・粉末九〇瓦 壹圓六拾錢・錠劑一千錠入・五圓・粉末二百七〇瓦・四圓五十錢

東京市芝公園 製造 わかもと本舖 榮養と育兒の會 振替東京一七〇〇番 電話芝代表一一七五番

李厦門市長一行を總督官邸に招待

小林總督の慇懃な歡迎挨拶

小林總督は厦門特別市長李思賢氏並に市政府幹部一行を十六日午後七時より官邸に招待して歡迎晩餐會を開いたが主賓の外に森岡總務長官をはじめ各部局長、□軍司令官、憲兵隊長、海軍武官、民間會社代表者木村、三好兩商工會議所副會頭に鄭氏等、新内の諸氏も陪席して出席、盛宴をつくし九時頃散會した

總督の挨拶

官邸における李厦門市長一行の歡迎晩餐會にて小林總督は左の如き歡迎挨拶をした

本日厦門特別市李市長閣下並に市政府幹部諸閣下御一行の御來臺にあたり本夕御招き申上げましたる處、炎暑の折且つ又御務繁劇なるにも拘はらず御揃ひ御出席を得ましたことは本總督の欣幸とするところであります、惟ふに各位におかれては

東亞の新秩序建設の大業に即ち明朗厦門市建設に努力せられること茲に一年有餘今や治安全く回復し施政も亦劃期的刷新を見、産業、文化其他各方面に於ても他に類例を見ざる進展を致し本年七月一日待望の厦門特別市政府の成立を見るに至りましたことは誠に慶賀に堪へない所でありまして親しく面接の機會を得ました機會に於て重ねて御慶び申上げます

臺灣と厦門とは眞に一衣帶水相望む間にありまして殊に福建、厦門地方と本島とは

地理的 にも歷史的にも極めて密接なる關係にあるのみならず産業、經濟方面に於きましても亦相互依存の不可分的關係にあるのでありまして厦門市の發展に伴ひ相互の經濟提携の一層緊密を加へ延いて日華親善に貢獻するところ誠に少からざるものありと信ずる次第であります、李市長は嚮に東京を訪問せられ親しく日本の眞の姿を眺め文明の有力者に會見せられまして我國の眞意の存する所を知られましたことであります

我臺灣 は施政四十餘年この間歷代總督は要官を奉職して以來政治に渾身の努力を致し來つたのでありまするが市政府幹部各位が親しく島内を視察せられ何等か施政上の參考に資するに足るべきものが御座いましたならば望外の幸とする所であります、總督府は喜んで各般の便宜を提供致しまするが故に何卒十分なる御視察を遂げられんことを希望して已まない次第であります、茲に杯を擧げて厦門特別市政府の發展を祝すると共に興亞の大業に寄與せらるる各位の御健康を祝したいと存じます

大陸から隔絶される抗日の温床英領

英支國境肅正戰を觀る

【○○基地十六日發本社特派員】英支國境肅正戰の地上部隊に協力する南支派遣荒鷲部隊の飛行機に同乘を許された記者は○○機に搭乗、中の岩田、柏木機に同乘、國境線一帶の偵察と爆擊を見た、この日氣流は非常に惡く機體の動搖が甚しかつたが、わが

荒鷲群は悠々 快翔、地上部隊の勇士等が歡呼をもつて任務を遂行してゐる樣が手に取るやうに見受けられた皇軍の荒鷲の雄姿に感激させられた國境肅正部隊の上陸地點南山の西方の海岸線は沼地帶のやうに見受けられた皇軍の上陸時の不便が想ひやられた、寶安より深圳への道路は兩側に小丘陵が起伏し黄色の太い線が蜿蜒と長蛇の如く連つてゐるが、これは随所に設けられた戰壕で道路といふ

道路は殆んど 破壞し盡されてゐる、此辺一帶は十四日南支派遣軍より香港當局に對して發せられた國境肅正の通告が香港當局によつて逸早く國境支那軍民に通告されたものか何等敵らしきものを認めることが出來ない唯々皇軍地上部隊が主なき街を縱びもせず炎熱下の行進を敢行してゐるばかりである、午前八時卅分頃深圳英國驛に停車してゐた英國側列車が何物かを滿載し英領に向つて運行してゐるのが鮮かに認められた、車中の人間は平素は便衣に良民を裝つてゐる遊擊隊であり荷物は深圳驛に積まれてあつた奥地向軍需品 では無いかと斷言出來よう、然し機動的な連絡は斷ち切られようとしてゐた午前十時半頃記者の搭乗する岩田、柏木機に依つて深圳北方の天然要害の陣地の爆擊が開始された敵は我が荒鷲軍に手も足も出ず我が皇軍の敵陣にまかせ去り英國側の材料提供に依つて此程修復されたばかりの鐵路を唯一回の爆擊によつて破壞したものである

これを起點として廣九鐵道に依る機關ルートは完全に遮斷されることとなつた地上では沙頭角へ向つて國境に沿つた道路を埋めるやうに日の丸と

兵隊と馬と車 が流れて行く寶安、沙頭角間二十五キロの英支國境線は斯くて完全に我が手に確保され抗日の温床英領はここに完全に大陸から隔絶されて行く

市内の要所に大立札

臺北基隆兩市の咯痰取締り

結核豫防の見地から咯痰取締に大童の台北州衛生課では右取締の趣旨徹底を圖るべく縦七尺、横一尺の板に『痰唾を路上に吐くと処罰される』と記した立札の作製を急いでゐたが此程約六十個が出來上つたので台北、基隆兩市内の派出所前或は目貫きの場所に之を立て一般民衆への周知を圖ることとなつた

府の許可が下りた開山神社の改築

明年七月一杯に竣工

台南市開山町の開山神社は台灣開拓の始祖たる明の延平郡王鄭成功を祀つたもので今を去る二百七十餘年前の建立に係るが、その後幾多の變遷を經て改隸の後明治三十年一月十三日に始めて開山神社と改稱して縣社に列せられ今日に至つたものである、從つてその建物は本島在來の寺廟の如き様式のものであつたが、一面には其の神威を一層發揚し崇祀をも重視するの必要が痛感せられ、且つは殆年の蟲害の爲め腐朽の狀態にもあるので、今回之を純神社式の建物に大改築をなすこととなり、先般台南州知事よりその許可の申請をして來たので、府文教局に於て種々詮議中のところ漸く之を完了し、去る十四日を以て許可の指令を與へたその建築費は総額廿万円で同神社造營奉贊會に於て之を醵出負擔しその境内も從來の二倍以上の一千五十四坪ほどに擴張し、建築様式は莊嚴なる流れ造りとなして明年七月一杯には竣工せしめる豫定で昨今氏子その他の勤勞奉仕に依り新境内の地均しに着手中であるが、既に改築許可ともなつたので愈々近く本格的に工事が開始される筈である、周知の如く台南市には官幣中社台南神社があるが此の改築工事成るの暁には此の外に純神社様式の一神社を増すこととなり、而も日本人を母として生れ途にはオランダ人の手より臺灣を回收した一世の英雄鄭成功を祭神とする點に於て獨り臺南市民の崇敬の的となつて一しほ敬神崇祖の思想を深からしむるものがあらうと期待される

李國華嬢を圍む美しの日華親善風景

台北市聯合女子青年團並に臺北若草、伎樂の各處女子女團では十六日午後二時より樺山小學校講堂に於て厦門市長令嬢歡迎交歡會を開催、陪席州教育課長、谷臺北市社會教育係長及び第一高女校長が生徒約百名を引率して列席し、二高女生徒石崎京子さんの開會の辭に次いで女子青年團全員の『愛國行進曲』に始まり詩吟、舞踊、琴、獨唱、ヴイオリン獨奏と賑かなプログラムでお嬢さん連ばかりの親密な演技が行はれ、厦門市長令嬢李國華嬢は美しい声で『平和歌』と『厦門市歌』を北京語で獨唱、台北市共合成石井陽子さんも見事『都鳥』を踊り兩市を結ぶ微笑ましい日華親善風景を描いて同四時盛會裡に終了した

女ばかりの日華親善 (上)李國華嬢の獨唱 (下)石井陽子さんの舞踊『都鳥』

東京の托鉢報國

(十五日靖國神社大村銅像前にて)

臺北の報國托鉢

忠靈顯彰運動に參加の各宗

全國の忠靈顯彰運動に即應して台北佛教各宗聯合會では十五日一齊に報國托鉢の第一回報國托鉢を實施約五十六名の外に各佛教婦人會員約五十名が參加して忠靈顯彰會の托鉢の旗を前後に押立て炎暑の下を朝から總出し市内本町、榮町、京町、大和町の各銀行會社商店を始め我る所の市民各家庭より淨財を受けた喜捨は總計二百六十七圓五錢に達したので同會では之を大日本忠靈顯彰會へ寄附することになつた

好天候に惠まれて盟邦機帝都入り

福岡東京を一氣に翔破

【東京十六日發同盟】盟邦ドイツ ルフト・ハンザ會社のベルリン・バンコック間定期航空路開設の一番乘りユンカース五二型ブラネルト機は十六日朝來上々の飛行日和に惠まれ午前八時福岡雁ノ巣飛行場を出發福岡東京間九百二十五粁を一氣に快翔、午後零時十五分羽田飛行場に無事到着した、この日羽田飛行場には鮮かに初秋の爽かな涼風が吹く中にユンカース機に次で二度目の日獨親善の機を迎へるべく大使館附航空武官グロナウ中佐、同補佐官ネーミツ少佐、陸軍武官佐川下館員總出で出、ヘドイツ國有鐵道中央代光、日本支局長、大久保國際課長、陸軍航空本部第二課長川島中佐、日航本社の鞍鎖社長、相撲木市長以下多數が詰掛けて待つうちサイレンの音と共に西南の空にポッカリ現れた機影は瞬く間に飛行場に達し大きく旋回して着陸、悠々格納庫の前に止つたルフト・ハンザの小旗を翳かせて顔一杯に笑みを湛へながらブラネルト機長を先頭にリサウ副操縱士、ベーベンヘーゲン機關士、シテルン通信士が次々に降り立ちカーキ色のオープンシャツに半ズボン、ルフト・ハンザの制帽に金筋を光らせた一同長途の疲れも見せず先づ羽田飛行場長、廣瀨所長、園田大使館員等と握手、直ちに第一格納庫に設けられたテーブルで杯を擧げ鞍鎖日航社長より歡迎の辭を述べブラネルト機長の謝辭あり一行は同零時四十分自動車で出發山王ホテルに入つた

僅か四日間で日獨間を飛ぶ 機長福岡で語る

【福岡十六日發本社特電】十五日午後六時五十七分雁ノ巣飛行場に安着した日獨親善飛行のユンカース・J・U五二型デイ・エー・ジー・ケー號機長ブラネルト機長外四氏は博多共進亭ホテルに日本最初の一夜を明かし十六日午前八時ラヂオスピーカーの奏でるドイツ國歌と万歳の歡呼に送られ颯爽として晴れの帝都入りをなすべく出發した、出發前ブ機長は次のやうに語つた

東京には三日間滯在の上八月二十日開かれるナチス黨大會に出席する大使を乘せて歸ります、日獨間は僅か四日で廻ります、日獨間は實に連絡が出來るのだから兩國親善の爲めにも是非定期航空を開かれるやう希望して已みません

南支紹介のポスター

陳列品中の呼物

慰問品展示會の準備進む

時局の認識を深めると共に慰問品の合理化を期すべく台北商工會議所主催本社後援の下に二十一日より三日間市公會堂に開催される事になつてゐる『時局ポスター並に慰問品展示會』の中、時局ポスターの部には高雄州興亞の後援を得て同州の優秀なポスター、チラシ七十餘點を展示する事となり既に三、四日前より搬着、目下陳列中である、それらのポスターの中、南支那事變の紹介ポスターは見應へあるもので、山東軍慰問事件、上海に於ける支那兵の暴虐、我が皇軍慰問隊の南京、徐州攻略記、武漢三鎭陷落、上海陸戰隊、日獨伊防共協定締結、上海陷落、南京入城、中支、バイヤス灣敵前上陸、廣東陷落、武漢三鎭陷落、中南支、海南島上陸、敵前上陸の汕頭、新南群島の歸屬等々、南支の紹介として廣東、海南島、新南群島に關する多數の紹介ポスターも含まれ之等は一般の人達に取つては見應へあるもので、その他のポスターも銃後國民の參考となるべきもの許りで總て云へば國民大衆をして益々興亞に對する認識の念を再認識せしめ慰問品の一助ともなりかけるものと見られる

新 マツダランプ
國産の標準
國策□金

外國少年も參加

けふから興亞青少年大會

【東京十六日發同盟】世界防共の旗幟の下に結ばれる健兒約一万が盛大な井ノ頭公園の若葉の下で規律と鍛錬の訓練を通じて興亞青少年大會が大日本少年團聯盟主催、文部、陸軍、外務三省及防共各國駐日大公使館の後援の下に大々的に開催される、參加青少年團は日本側七千、滿洲國協和會少年團十五名、中華民國新民會少年團十名、タイ國五名、ドイツ在日少年團十五名、イタリー在日少年團二十二名、アメリカ二名で次のやうな行事を決定して活潑な訓練を開始する

△十七日 午前集合點呼、午後一時開會式、同二時開會式 同七時役員會

△十八日 午前九時役員會、午後一時野營部長二荒伯閱兵訓練 午後七時部長會議

△十九日 二重橋前において遙拜式、日比谷公園において分列行進閲閱、午後訓練、同七時合同營火

△二十日 午前日曜禮拜、午後一時一般公開訓練、同七時部長會合及び閉會

△二十一日 午前閉會式

汕頭との公衆電報

あすから開始

和文一語で廿錢の料金

【東京十六日發同盟】廈門、汕頭、廣東、海口等皇軍の行くところ常に遞信省の手に依り公衆電報の取扱ひが開始されて來たが來る十八日から汕頭との間にも公衆電報が取扱はれる事になつた、取扱規則は概ね次の大要左の通り

一、料金一語につき和文二十錢、歐文二十五錢で一通の最低料金は五語分

二、當分取扱は至急、夜間、寫眞電報、照校、同文、局留、局長[illegible]

三、汕頭における取扱時間は午前九時から午後九時まで時間外の取扱はしない

四、電報は汕頭に限り受信者で汕頭以外の[illegible]取扱はしない

廢物を利用して新廳舍を化粧

流石は大藏省さん

【東京十六日發本社特電】官廳街霞ヶ關の一角にコンクリート打ちのまゝ巨大な姿を曝してゐる大藏省の未完成新廳舍が今度は廢品回收の新しい見本に竣工され、資材節約の意味から一切の新資材を使はずに目下同省營繕部で竣工を急ぐ事になつた、目下同省營繕部の手許で設計中であるが、營繕部で保管してゐる廢材を利用して殘り十万円の範圍内で仕上げる計畫で、工事は直營で一切行はない、從つて外装は現在のコンクリートのまゝで大臣室などの一部に限り化粧を施すが、エレベーター七台の設置その他には大臣の許可を要し、可なり手數がかゝる見込みであるが今年一杯には竣工させる豫定である

福岡工業勝つ

七A對五で熊工に

【甲子園十六日發同盟】十六日の中等學校野球準々決勝第一試合福岡工業對熊本工業戰は七A對五で福岡工業勝つ

スコア

福岡	1	2	0	0	4	0	0	0	A	7A
熊本	0	0	0	3	0	2	0	0	0	5

青少年學徒に賜つた勅語謄本傳達式

その數三萬九百十校

【東京十六日發同盟】畏くも青少年學徒に賜りたる勅語謄本傳達式は十六日午前九時文部省第一會議室で嚴かに行はれた、荒木文相は道府縣代表者その他參列者一同に先づ傳達を終り之に次いで直轄學校長より道府縣、外務、拓務、厚生の各省に對し傳達を終つたが、文相は勅語の聖旨を體して自ら範を示し率先努力せられたい旨の訓示を與へた、今回下付の榮に浴した學校は小學校より大學に至る官公私立の各學校その他特殊の學校並に幼稚園、盲啞院、感化院、養育院等も含まれ三万九百十校に及んでゐる

美術調査會を今秋設ける

美術行政の審議機關

【東京十六日發同盟】美術新體制の下に一切の新しき進路が樹立されつつある秋、文部省では日本美術の新しき研究、展覽會問題、現代美術館設立等目下美術界の問題となつてゐる諸點を取り上げ美術行政の根本方針を確立する目的を以て數年來の懸案であつた美術調査會を今秋設置するに決定、目下本田學務局長の手許で官制案を起草、委員人選等に就いて成案を急いでゐる、委員會の構成は十五名内外とし美術顧問を中心として文部省關係者、古美術及び美術研究家をも加へるもので同調査會は美術行政を統制する根本方針から實際部門に至る重要案を含めず問題の性質に依つて專門家に相談する必要が生じた時には帝國美術院美術方面の會員に協力を求める方法を考慮されてゐる

業態別組合長會議

【宜蘭電話】宜蘭商工協會主催の業態別組合長會議は十四日午後二時半より公會堂で開催、各組合幹部三十餘名出席樋口會長議長席に着き

一、組合規約施行細則の件

一、組合員徴收方法の件

等を協議した後組合員側より定休日制定の件外十二件を提案し懇談的に協議したが近く第二回協會理事會を開いて決定することとなり、最後に郡守來臨、花崎警察課長の訓示があつて同四時半散會した

基隆署經濟係が出動

配達途上の木炭貫目一齊檢査

【基隆電話】基隆署經濟係では去る十五日午前九時から午後四時まで全市にわたり配達中の木炭貫目を一齊に檢査したところ貫目不足十二叺、價格表記を怠つたもの五件を摘發したが、今後も引續き此の種不正商人の摘發を行ふとしてある

稻田男ら新竹視察

【新竹電話】稻田貴族院議員並に東郷、菊池兩衆議院議員は十六日午前十一時來新、州廳に一番ケ瀬知事を訪問して後、藤田内務部長の案内で竹東油田並に竹南の天然瓦斯研究所、等を視察したが稻田、東郷の兩氏は午後二時三十五分新竹驛發下り列車にて台中へ菊池氏は同二時五十分同驛發上り列車にて台北に向つた

せめては獻金でもと

南洋青年の赤誠

從軍志願のサモロ青年

【東京十六日發本社特電】十五日午後三時南洋の青年が陸軍省恤兵部を訪れ十円を獻金したがこの青年は我が委任統治領サイパン島のマリアノアリオラ君で過ぐ南洋から從軍志願に來朝して以來當局にお百度を踏んでゐた熱血のサモロ青年で出征出來なかつた爲めにせめても國防費の一助にもと獻金したものである、同君は殘念さうに流暢な日本語で語つた

サイパン諸島はスペインや米國の保護を受けてゐたこともありますが私達はどうしても御恩を返さねばならぬと思ふのは日本だけです、今後の事變の話を聽いて是非日本軍に從軍したいと思ひ親類の賛成を得て來ましたが國籍がないので許されぬとのことで誠に殘念です、せめて身代りに獻金して日本の御恩に酬いたいと思ひます

妻を毆打

十五日午後十時頃台北市大安十二甲三五四林□(三一)は自宅に於て夫婦喧嘩の末下駄を以て妻林氏心(二〇)の前頭部を毆打して裂傷を負はせ直に南署防犯係に逮捕されたが被害者は出血甚しく十六日午前一時十分遂に死亡した

夫婦喧嘩の果自殺

台北市綠町二ノ七五五洪氏招治(二三)は十五日午後七時十五分自宅の一室に於て出刃庖丁を用ひ右乳下を突差して自殺を圖つたが生命に別條はない、原因は夫婦喧嘩

市役所員がラヂオ體操

【臺北電話】國民の體位向上が盛んに叫ばれてゐる折柄臺北市役所で全職員の健康保全並に增進の見地より二十日頃より毎日正午を期して市役所中庭に於てラヂオ體操を實施する事となつたが今回は一定期間を定めず永久的にこれが實施をなす筈であると

カナビラ登山

二十日の臺灣山岳會

臺灣山岳會主催の月例登山は八月廿日(日)大溪郡のカナビラ登山を決行する當日午前五時五十分迄に台北驛集合、コースは鶯歌下車台車で五寮に到り、之より徒歩でカナビラ山頂に向ふもので、盛夏に相應しいコースである、尚台車の準備上參加者は十八日までに鐵道部經理課田村(電話内二四九)同工作課今井(電話内五〇七)に申込まれたしと(會費約一円六十錢)(雨天中止)

戸水知事蕃地へ

戸水台北州知事は二十一日多喜文書、金原理蕃課長を隨へ文山郡下蕃地の初巡視を實施する、日程は第一日二十一日は午前十一時自動車にて台北發、新店、龜山、ウライ、アギヨク各地を視察し同夜はウライ教育所泊、第二日二十二日はラハウ、トンロク、リモガン、タラナン等を巡視し同夜は同じくウライ泊、廿三日正午歸北の豫定

模範店員養成講習會

第二回を草山林間學校に開催

台北州主催の第二回模範店員養成講習會は台北、基隆兩市および宜蘭街の各商店より推薦せる優良店員五十一名に對し十六日から十九日迄草山林間學校に於て開催の事となり十六日午前九時半から開會式を擧行した、先づ國歌合唱、皇居遙拜、知事代理森永教育課長の訓示、講習生代表の宣誓等があり閉式したが講習生は全部合宿し學科から一般生活等一切規律正しい訓練がなされる筈である

國防獻金

臺北市建成町にある西音樂部團員は秋祭に列し謝禮として受けた各自のハンケチを節約し之を金錢に換へ國防獻金として本社に寄託したので直ちに其手續きを執つた

東郷代議士歡迎會

臺北鹿兒島縣人會では來る十九日(土曜日)午後七時鐵道ホテルに於て目下來台中の衆議院議員東郷實氏の歡迎會を催す由、會費金三円、出席希望者は交際係内村德昌三氏宛(電話六七〇七番)申込れたしと

定期航空

△内地定期航空(上り)は十六日午前七時四十分北臺北發、乘客は次の通りである、貝澤□作(會社員)、雲野□吉(同)、林久雄(會社員)以上福岡まで、□□(同)東京まで

りよだ船

高砂丸(來航) 絶好の航海日和にて南下中十七日午後五時基隆着港

(十六日發無電)

後藤(會社員)鈴木菅(同)、石井憲夫(會社員)、山本米治(同)、汐谷內閣資源局員、藤井オフセット印刷社長、杉村纖工技師、荻原大阪市技師、淺野セメント工場長その他諸氏

けふの天氣

△北部地方 東の和風晴後曇雨

△南部地方 南東の和風晴後曇雨

△昨日の氣溫 最高 三三・四度(午後五時) 最低 二三・七度(午前七時)

(臺北測候所發表)

第三回將兵慰問金領收報告(三)

金參拾圓也 基隆市中□區會員一同殿

金拾六圓九拾錢也 基隆 私立基隆商業學校生徒一同殿

金四圓也 基隆 基隆中央商會一同殿

金參拾貳圓也 基隆 [illegible] 十郎殿

金貳圓也 基隆 [illegible]

内譯(敬稱略)

一、○○弟小島三平、西手前太郎、田邊喜助、[illegible]

金貳百四拾參圓四拾七錢也 基隆 食料雜貨組合扱

内譯(敬稱略)

一〇、〇〇仁木さね 一〇、大〇中谷正八外十二名 一〇、〇〇野中トク 一三、五〇清水たね外十九名 一〇、〇〇渡邊イト 一一、〇〇須崎キタ外二四名 一〇、〇〇橫山イシ 六、〇〇三禾田やす江外五名 一〇、〇〇丸山英男 五、大七坂本トメ外二二名 一〇、〇〇梅原正司、金花樓從業員一同、山本三郎 四、七〇第一松月樓從業員一同 一〇、〇〇大森つね 柴田經太郎外二二名、原善三郎 一一、〇〇朝日樓從業員一同 一〇、〇〇中山作造 三一、〇〇大濱ミヨ外九名 一〇、〇〇苑守谷紀三郎外一三名、李立春 五、〇〇苑清川國沐外八名、金富雨

金參拾貳圓也 馬陵坑陳金助殿、石福殿、周辛興殿、林時霖殿、鄭世回殿、鄭新殿

金五圓也 石底 黃木 煌殿

金參拾參圓拾貳錢也 瑞芳街第八保代表者許展鳴殿

金拾圓也 瑞芳街第四保代表者藤有十殿

金貳拾圓也 瑞芳街第五保代表者鄭清財殿

金拾圓也 瑞芳街第六保代表者陳水火殿

金拾五圓也 瑞芳街第七保代表者王文炳殿

金百八拾四圓九拾錢也 瑞芳街第一保、第二保、第三保、第二十五保、第二十六保、第二十七保保甲民一同殿

金貳拾圓也 瑞芳 劉 阿殿

金拾四圓五拾錢也 臺陽鑛業株式會社八堵發電所扱

内譯(敬稱略)

六、五〇臺陽鑛業八堵發電所建設工事員一同 二、〇〇苑同現場杉村組一同、同江尻組一同、同臨五商會一同、同黃港組一同

金拾大圓貳拾錢也 暖々第一保劉英外保甲民一同殿

金拾大圓八拾錢也 暖々第二保林年壽外保甲民一同殿

金貳拾參圓八拾錢也 暖々第三保周逕源外保甲民一同殿

金貳拾壹圓貳拾錢也 暖々第四保周安外保甲民一同殿

金拾參圓參拾錢也 暖々第五保鍾桂圳外保甲民一同殿

金貳拾壹圓八拾錢也 七堵第六保[illegible]

金貳拾壹圓九拾錢也 同 東[illegible]坑從業員一同殿

金貳拾壹圓也 瑞芳街九芎橋[illegible]

金壹圓也 同 高 桂 成殿

金拾六圓四拾錢也 瑞芳街九芎橋第十一保第二甲一同殿

金拾四圓八拾錢也 瑞芳街九芎橋第十一保第一甲一同殿

金大圓拾錢也 瑞芳街九芎橋第十一保第四甲一同殿

金壹圓也 九芎橋 陳 順 吉殿

金九圓八拾錢也 瑞芳街九芎橋第五甲一同殿

金壹圓也 九芎橋 陳 東殿

金拾參圓大拾錢也 瑞芳街九芎橋第大甲一同殿

金壹圓也 九芎橋 楊 蔡 榮殿

金五圓七拾錢也 瑞芳街九芎橋第七甲一同殿

金壹圓也 同 楊 首 春殿

金壹圓也 同 劉 新 文殿

金七圓參拾錢也 瑞芳街九芎橋第八甲一同殿

金貳拾七圓拾錢也 瑞芳街九芎橋第九甲一同殿

金四圓大拾錢也 瑞芳街九芎橋第四甲一同殿

金貳圓五拾錢也 瑞芳街三爪子第十保第一甲一同殿

金貳拾參圓五拾錢也 瑞芳街三爪子第十保第四甲一同殿

金七圓也 瑞芳街三爪子第十保第五甲一同殿

金大圓五拾錢也 瑞芳街三爪子第十保第大甲一同殿

金壹圓五拾錢也 瑞芳街三爪子第十保第七甲一同殿

金貳圓五拾錢也 瑞芳街三爪子第十保第八甲一同殿

金參圓也 瑞芳街三爪子第十保第九甲一同殿

金五拾圓五拾錢也 瑞芳街猴硐及柴寮子出征軍人遺家族後援會會員殿

内譯(敬稱略)

五、〇〇李建成 二、〇〇黃彭鑑 一、〇〇苑胡大山、劉英和、胡植泉、胡阿太、蔡澄安、鄭金生、徐松森、黃河水、曾昆、李再田、謝保定、蔡添財、劉富春、謝香某、謝永福、陳永松 一、五〇陳元 五〇苑翁來春、簡來福、范阿興、王利南、徐天賜、李四川、李乞、李紅嬰、李芳、游揚有、楊和尚、周阿九、王清輝、王麻、胡水成、胡水泉、游天財、徐廷爾、楊寶錦、李阿枝、王昌買、王心婦、謝阿麻、呂金旺、陳胡居、高茂、林水者、吳德順、吳連壽、陳金能、林生、楊福順、林阿長、林瑞、吳大鼻、吳聰、高丁財、劉得裔、葉西、葉英、林海、柯明、杜明火、章文讓、林火旺、黃連居、郭清乾、簡水來、賴進、連火旺、李份來、吳民頭

金五拾壹圓拾錢也 瑞芳街三爪子第九保甲民一同殿

金參拾壹圓也 中埔 方 仰 成殿

金五拾圓也 竹南郡南庄田尾保甲民有志殿

金參拾圓也 竹南郡南庄田尾保甲民有志殿

金參拾圓也 竹南郡南庄田尾保甲民有志殿

金參拾圓也 南庄田尾 張阿石殿

金拾圓也 埔里 山本浩太郎殿

小計 金貳千貳百參拾五圓九拾錢也

累計 金七萬貳千九百壹圓八拾九錢也

臺灣日日新報社

大政市儀豫テ病氣療養中ノ處
生前不相叶八月十五日午後八時
七十七歳ヲ以テ死去致候間
去ル十七日午前九時三十分自宅出棺
致候此段生前ノ御厚誼ヲ謝シ
謹告仕候

喪主 渡邊ツネ
親戚 佐々木熊太郎
同 河野岸松
同 永田美雄

會葬御禮
柯金煉

水の精鋭勢揃ひ
對比代表けふから合宿

（全日本水上における柴原選手日大飛板飛込のフォーム）

先般の全島選手權を兼ねた日比代表選手に優勝の結果栄ある臺灣代表に選ばれた水の精鋭二十一選手は、今十七日午後三時半北門プールに勢揃ひ、向ふ十日間男子は台北町、女子は北一女寄宿へ合宿必勝を期して猛練習を開始することとなつた、選手は宮本主將以下台北在住及台中支部、高雄の選手は宮本主將以下台北在住及台中支部、高雄の岸人、野上、台中の佐々木を加へた二十一選手一名の不参もなく何れも元氣一杯、けふから十日間合宿では男子は台北町、女子は高田北一女監督の世話を受けプールでは午前、午後の二回武田總監督、藤本ヘッドコーチ指導の下に對比戰勝を目標として徹底的に鍛へ込まれる訳である

第一線を網羅
水上日本代表及候補發表

【東京十五日發同盟】第十二回オリムピックヘルシンキ大會日本代表同候補は十五日左の如く日本水上聯盟から發表された

▲競泳

代表（九名）

【自由形】新井茂雄（千穀）、宮本茂（早大）、田中英作（早大）、高橋（鹿島）、天野富勝（日大）

【背泳】吉田喜一（日大）、児島泰彦（慶應）

【平泳】葉室鐵夫（日大）、大浦誠一郎（立教）

代表候補（十一名）

【自由形】遊佐正憲（慶應）、杉浦重雄（早大）、佐々木（日大）、牧野（伊都中）、鵜飼光明（日大）、武田（大阪）、宇田（日大）、本間（立教）、片…

【平泳】古川（日大）

▲飛込

男子代表候補（四名）

山崎（慶應）、谷口利弘（日大）、野田（明大）

柴原恒夫（日大）、小野俊男（早大）、久保敏夫（早大）、高橋（日大）

女子代表候補（四名）

大澤政代（横山高女）、文子（成城高女）、大森（高女）、光永利子（常磐松高女）

島田、米子勝つ
全國中等野球大會

【甲子園十六日發同盟】全國中等學校野球第四日の十六日島田商業對京阪商業戰は一對一で島田商業勝つ

スコア

島田	000100010	2
京阪	000001000	1

續いて行はれた米子中學、高岡商業の一戰は十二對七で米子勝つ

米子（先）	000002703	12
高岡	20220001	7

早くも準備開始
オリムピック冬期大會

オリムピック冬季大會は明年の二月ガルミッシュ・パーテンキルヘンで舉行されることになり第二度の冬季大會を開催するドイツは直に大會準備に當り組織委員會を結成、ベルリン大會に鮮やかな手腕を見せたリッター・フォン・ハルト氏が再び組織委員長に就任、直に大會開催準備を開始した、そしてその大會準備進行状況を知らせるオリムピック・ニュース第一號が七月二十五日發行された

このニュースによると七月一日組織委員會結成と同時に第五回オリムピック冬季大會参加の招待状は各國オリムピック委員會に向つて發送され數日ならずして冬季競技の母國ノルウエーを筆頭にユーゴ、ドイツ、イタリー、ハンガリー、リヒテンシュタイン、ベルギー、ブルガリヤの七ケ國から招待受諾の報に接した なほアメリカ及カナダの参加も間違ひなくアメリカは最強チームをガルミッシュに送らんとしてゐる、また大會中開催地に集まる役員、選手、觀客などの宿舎に對して一九三六年の前大會同様の方法を講じ一万三千人宿泊の準備をなすことになつてゐる

自發的自肅を希望
文部省聯盟へ先手を打つ

【東京十六日發本社特電】本勝負を通つて六大學リーグは一日間に亘つて聯盟理事會を開催、今秋リーグ首脳部が石黒文部次官と會見、リーグ側の意向を傳へる筈になつてゐる矢先、文部省當局では最近課外運動の全般に就て再檢討を加へ運動競技に對する刷新を企圖、秋の運動シーズンを控へて中等學校以上の運動競技は全て先に青少年學徒に賜りたる勅語の聖旨に則つて學生スポーツの本道を邁へず嚴龍に行ふべき旨の通牒を發する事に内定を見、一兩日中に全國中等學校以上の學校に對して通達の手續をとる事になりこれと同時に小笠原體育課長はリーグ代表を文部省に招致、學生スポーツに對する文部省の態度を傳へリーグも宜しく通牒の趣旨に則つて自肅、自發的にシイズン試合廢止（土曜日午後は可）の方針を執るやう懇談的に慫慂する事になる模様であるが、これは當局としてはリーグ側の理事會の結果が必ずしも當局の意向に副はざる傾向が伺はれる折から事態の紛糾を避けてリーグ側が當局に正式意思表示する以前に當局の意向を傳へリーグ側の自發を求める態度に出たものと解される

華北代表陸上軍合宿練習記録會

日、滿、華交驩競技の華北代表となつた本島出身の張立三君からの便りに依れば華北代表六十名は去る一日から十五日まで北京師範學校で合宿練習を行ひ、去る六日は同校運動場で記録會を舉行百十五度の猛暑中に折柄グラウンドは乾燥し切つて最悪の状態であつたが左の如き記録を得た（◎印は張立三君）

【百米】1朴良奎十一秒二、2張鳳路十一秒五、3趙振綱十一秒八

【二百米】1張鳳路二十四秒五 2趙振綱二十四秒五

【四百米】1金王寬五十五秒

【八百米】1李年明二分五秒

【千五百米】1梁家驊四分三十一秒五、2王陞周四分三十一秒二

【五千米】1梁家驊十七分八秒五、2孫長十八分三秒八、3劉慶秀十九分

【百十米高障碍】1楊其華十六秒七（參考記録）、2任幻華十七秒六

【砲丸投】1劉鶴園十一米、2齊沛林十一米二〇

【円盤投】1齊沛林三十六米九〇、2劉鶴園三十五米八、3蔡新華三十四米九〇

【槍投】1蔡新華四十六米九〇

【走高跳】1齊沛林二十三米五〇

【走幅跳】1張立三六米六、2楊守文五米九四

【三段跳】1張立三十四米〇三、2龍偶地十二米九〇、3蔣...

【棒高跳】1張立三三米七五、2蔡新三米四〇、3楊守文三米二〇（參考記録）三米五〇

職業野球

▲十二日（後樂園球場）

名古屋 5A—0 ラ軍

ラ（先）	000000000	0
名	20000003A	5A

金鯱 2A—0 タ軍

タ（先）	000000000	0
金	00001100A	2A

阪急 8—0 イ軍

阪（先）	311001200	8
イ	000000000	0

巨人 9A—3 セ軍

セ（先）	300000000	3
巨	50120010A	9A

▲十三日（後樂園球場）

ラ軍 4—4 金鯱

ラ（先）	200020000000	4
金	201010000000	4

セ軍 6A—1 巨人（コールドゲーム）

巨（先）	0001000	1
セ	003003A	6A

フアウルライン

▲わが臺灣の名譽を双肩に必勝を期して元氣一杯甲子園に臨んだ嘉義中學も第一戰に昭和の強豪海草中と渡り合ひ死力を盡して敗れた、然し戰ひ我に利あらず途に刀折れ矢盡きて敗退したがその技倆、態度とも南の生命線を護る青少年の代表として決して恥かしくない堂々たるものであつた事は喜ばしい限りである

▲十五日の大朝紙上で現大會審判員元慶大二壘手三谷氏は「海草對嘉義の試合は兩チームとも立派な態度を示し闘志技術を遺憾なく發揮した模範的試合であつたと云へよう、試合を了へて引揚げる嘉義に對して送られた拍手も無能なる敗者に與へる同情的なものでなかつたことは試合を見た人なら誰しも認めたであらう。試合中に現れた態度、即ち嘉義中チームの品格が自ら数万の觀衆の心を動かし拍手となつて現れたのである。……」と賞讃してゐる

▲試合開始前選手一同最敬禮を終ると嘉義の選手は今度はスタンドの方を向いて敬禮した「誰に敬禮したのか」と大朝の記者氏が尋ねると應援團の長久保氏曰く「私にですよ、私は一回から敗戰を受けない限りは制服を…しませんが私はこの野球部の…前に整へた長久保總督に『謹』…下の生徒に言て上げました、まア試合振りを見て下さい、勝負は兎も角日本式野球で戰ひ抜きませう」

と見得を切つたと云ふ、まことに嬉しい話である、果せるかな敗れたりと云へど嘉中選手は最後まで意氣と態度で戰ひ抜き、全國に非常な好感を與へたのであつた

▲斯くして武運拙く退いた嘉中選手一同は帰路大和國原宮に参拝、神域掃除を行つて今度はバットを聖鍬に持ち替へて奉仕行程の一日を送つたと云ふ、これも長久保監督が徹底した精神訓練の現れだが勝敗は兵家の常、嘉義の戰ひ振りを示した試合の結果は問題でない、わが代表嘉中がグラウンドでその他に示した氣持のいゝ態度、われわれも「よくやつて呉れた」と云ふ氣持で一杯だ

地方近事

臺中

▲結婚式 臺中市醫師…氏の長男…（日下…）は來る二十日…氏の次女…嬢と…

高段者對抗碁戰

本社主催 日本棋院 第一次西組 一第一 組合手

五段 村島誼紀

四段 坂田榮男

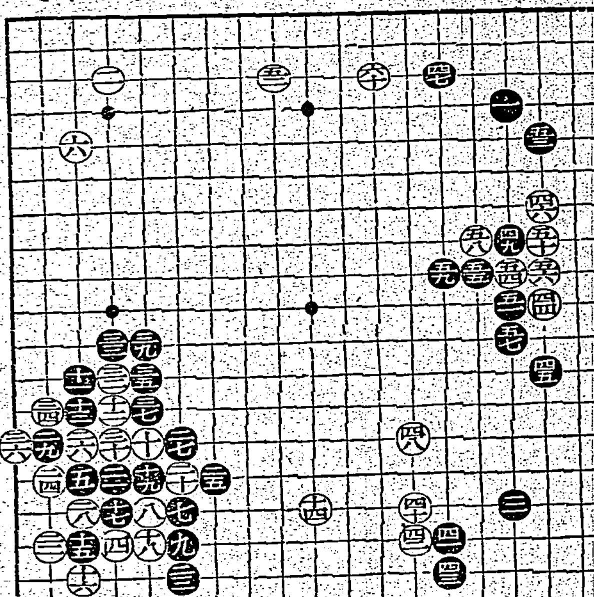

『第二局の七』

アマシて打つ作戰
だが貪りの氣味ある白六十

評解 七段 加藤信

◇非常に保留した白五二に就ての説明を書いて見る…（譜略）左邊を手抜きして左邊…の大場を占めた白の意中を一言にして云へば、右邊には甘い手段が無いからである、これを具體的に説明すると、白五一で「ほノ十四」に打込むのは、黒「はノ十二」のツキアタリが利いて居る點であるから、一寸打切れない、次に五一で「はノ十一」にツキアタつてこれを働き出すのは、參考圖（一）白七と一子をカカヘた時、黒八とツリ込まれて拙い、更に白五七にハネ出すのは、參考圖（二）黒六迄となつて次に黒から「いノ十八」とこのマガリを見合にされて、これも白がいけない、又白五二で五四にハネ込み黒五五白五六黒五七となるのは、なんとなく白として働き難い

◇黒五三のコスミは、既述の如く白五四乃至五八迄と關聯した手段であるが、先づこの位のものであらう、それは前述の如く白五四で「はノ十一」或は五七に打つ手が無いからである

◇黒五九は一見なんでもないやうな手であるが、心得置くべき手である、この手で「へノ八」にアテ白「ほノ七」と交換してから、五九とツグのでは、右邊の白を完全に活かしてしまふ、然るに只五九とノビて置けば、後は黒「ほノ七」に打つて眼形を奪ふ手が殘るからである（講評）下邊と右邊の白が不完全である現在、白は六十と二間ビラキして専ら上邊に地歩を占めた、この悠悠迫らざる態度から推して白はアマシて打つ作戰らしい、と云つて白五二で「ろノ四」にヘシるのは、黒るノ四とヒラかれて面白くない、斯くの如き意味合の處であるから、白は五二と打つた譯で、右邊は黒からの手段を待つて攫かうといふ作戰である

參考圖（1）

參考圖（2）

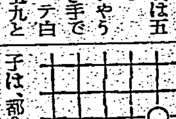

この際有力なやうに思はれる、一方白「へノ八」にオシであると、假に黒「にノ七」にノビ出してこの白を取り掛けに來ても、白「にノ六」黒「ほノ七」白「はノ六」とツイでみて、此白には死形がない、勿論さうした場合白五八と「へノ八」の二子は、都合で捨てても構はない、又其問題は技術に關してゐる事で、次に要は主體の安全確保にある、次に白ぬノ十四にトンで居る事が如何に重要であるかは、只此弱石を強化するといふだけの事ではないからである、即ち白ぬノ十四にトべば、盤に多少白地が殖くし加ふるに白わノ十二のノゾキが利く意味から黒の勢力とが地域を削減してゐる、逆に黒から「ぬノ十四」にボーシされた事を想定すれば、中央に黒模様が出來る事はあまりに明白である、故に白六十では「へノ八」にオシて黒「とノ九」にノビた時、白「ぬノ十四」にトンで弱石を強化する事を推奨したのである

◇坂田君が白六十の貪りを實行を實行を打つたのは、黒が下邊の白に向つて手段が出ないと見て…何處から攻め立てたであらうか……

堀部安兵衛 (24)

一龍齋貞山演 矢島健三畫

喧嘩の仲裁（三）

宜い事を聞いたと安兵衛は、正午下る頃ほひ、隅田の堤は人の山をなすと云ふ賑盛り、兼に目を附けて居りまする内に、喧嘩だ喧嘩だと此處彼處から人が打集まつて參る樣子、是を見たから中山安兵衛、

安「爺さん、待てば海路の日和とやら、モウ喧嘩が始まつたぜ」

爺「左樣で御座いますね、それからやア旦那、お怪我をなさらんやうにイヤャつて御覽なさいまし」

安「宜し一番仲裁をしてやらう」

と多くの人を押し分けまして、突然喧嘩の中へ出て參り、喧嘩の對手の攫ひ身を捕へて右と左へグイと別けて終た、

「何をしやアがる」

…文句を並べようと云ふのを…

大力無双の安兵衛が、

安「コレ待て、四人兄弟と云ふ事がある、何だ、見れば花の場所へ來て酒を飲み醉つて喧嘩をすると云ふ不所存者、俺が仲人に這入つたらもう喧嘩はさせないからさう思へ」

甲「お武家さん打捨つて置いてお呉んなさい、此の野郎擲り殴に殴るから」

乙「ナニ、此の野郎とは何だ」

と又打合はうとするのを

安「コレ此方か左右に引分けた以上は、容易に手出しは出來ない、まア俺の云ふ事を聞け、全體何處の者だ怪しからん奴だ」

甲「私は日本橋辺で」

安「ナニ日本橋辺で、貴樣は何處だ」

乙「俺も近所の者だ」

安「近所の者、何か知合の者か」

甲「友達だ」

安「友達で、喧嘩をする奴がある か」

乙「お武家様そう仰しやつて下さいますな」

安「友達喧嘩と聞いては猶の事、

他人と喧嘩をしたら助けると云ふのが友達の交誼だ、それを友達同士で喧嘩をする奴があるか、何でも宜いから俺に任せろ、幸ひ土手下に新規に出來た葉茶屋、彼の田樂の匂ひが最前から嗅へられなく思つて居たが、丁度宜い彼所へ來い、悪いやうにはしない」

甲「有難う存じます、お武家さんが仲人に這入つてお呉んなさるのは宜しうございますが、田樂茶屋などへ往くにはどうもなりませんで、何しろ俺の云ふ事を聞けよ

安「ヨシ俺ア宜い、ソウヘエ、ン、ヨシコリ笑ふのは只笑へるものではない、何しろ俺のふ事を聞けと喧嘩をいたした兩人を動かさないやうにその手を取つて向島の土手を下つて來た、正面の處に此頃開けた田樂茶屋…

女「いらつしやいまし」

安「御免お二人様で…

安「姐さん空いた処へ案内をして呉れ」

女「此の張出しの処が宜しうございませう、川が見晴しで」

安「成程ど是は宜い、サア二人とも其処へ座れ、名物の田樂で一ぱいやらうから……コレ／＼酒を早く持つて來い」

女「畏まりました」

それから酒肴を並べて三人差向ひ…

安「俺は何で貴樣達の喧嘩をしなければならぬか、子、日本橋辺に住むと云ふ、拗襲まア江戸ツ子は氣の早いとは云ひ條、明友の間柄で語らん事で喧嘩を始めて擲み合ふなどと云ふは怪しからん事だ、身體髪膚是を父母に受く、敢て毀傷せざるは孝の始めと云ふ、貴樣等も親から貰つた大切の身體だ、擦剝の疵も何いのに疵を附けるなどと云ふ、そんな不心得の事があるものでない

新化

▲保甲書記講習會 臺南州新化郡では保甲事務刷新の目的で保甲書記講習會を去る七日より二日間に亘り郡會議室に於いて開催した、講師は…郡守及…屬、警部補等で郡下廿六名の書記全部出席し有意義な講習會が終了した

淋病を根本的に……

慢性尿道炎 膀胱炎

化學藥で治らぬ人
再發／＼て苦しむ人
濁りのとれぬ人
此療法なら必ず……
責任を以て推奬す

體驗者の絶讃 藥熱逆療法 類の無い療法

發見者 柴崎先生

私が廿數年間花柳病療法専門に研究し續けてゐることは藥屋、醫師仲間のよく知る所であります、今流行の色素剤化學藥（内服・注射）に於ては十五年前より研究してゐるが一長一短にして理論通りの成績上らず、注射は淋菌を殺すには一つもないのである、病にて困る様は決して全治せず、現に化學藥のみに頼る者の持薬が病菌を殺さんとする薬熱逆療法を完成したのが藥熱逆療法で、ゴノモトである。是は病原は細菌を主薬として

婦人の淋毒性 膀胱と内膜の方へ

逆療法の偉力 コノモト 慢性に絶對的

◆藥價は慢性用大箱一箱十五回分約廿一日量金十圓、中箱金六圓、急性用一箱金三圓の三種、送料各十錢、切手四十錢迄は切手代用、其他は個人名で發送す、代金引替は切手廿錢前送の事。

發賣元 柴崎製藥所 東京市下谷區御徒町三丁目九〇 振替東京三一八五八番 電話下谷 六三二七番

各地特約店

臺北市榮町四丁目 吉越廣生堂
基隆市義重町二丁目 基隆藥局
新竹市東門町 新原泰生堂
臺中市榮町 丸三大藥房
臺南市錦町四丁目 丸三支店
臺南市本町 角谷大藥房
嘉義市白金町 三輪養元堂
高雄市山下町 守藤高雄藥局
屏東市本町 屏東藥局

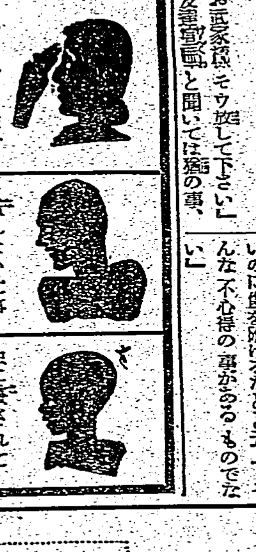

暑くて目まひや頭痛がする
慣れない仕事で肩が凝る
虫に螫されて痒ゆくて困る
……といふときすぐ役立つ サロメチール

日やけ

夏の日やけは地黒肌のもとになる

夏の日やけは外皮の色素をふやしますので、地黒肌のもとになり、シミやソバカスを目立たせます。これを取るには藥用モンココ洗粉の白洗顔が一番です、なぜ藥用白洗顔といはれてゐるかと申しますと、この洗粉を溶いた時、發生する酸素といつて、過酸化水素より強力な漂白劑が發生して、洗顔中に皮膚下の色素に働きかけ、これを分解し溶解し去るからです。それ故朝夕この洗粉で洗つてゐると、自分でも氣づかぬうちに色黒肌が見違へるやうな色白肌に變り、シミやソバカスも目に見えてうすくなります。

藥用モンココ洗粉 ご愛用の白洗顔

キラキラした眞夏の日ざし 木々の葉もうなだれ 肌も日やけ 洗ひたまへよ いろ白くなる あらひこにて

藥用モンココ洗粉

眞夏の素肌美 榮養素豊富な洗粉で一日に一度は必ず洗顔して下さい

パピリオクレーム

クリームのため若い人でも小じわは出る

バニシングをぬると顔がちよつと硬つた樣な、うす皮をかぶつた感じになりません？
もし、そんなバニシングだつたら、若い方でもだん／＼ヒフの艶がなくなつてきません？
思ひもよらない事ですが、艶のなくなつたヒフを顯微鏡でみると、無數のひゞや荒れでちりめん皺（肉眼で見えない）になつてゐるのです。
そして、それが動くたびに集つて、次にはもう肉眼で分る小皺（肉眼で見える）になるのです。
なぜ、そんなバニシングもあるかといふと、
クリームは元々、水と油とをまぜて作るので、それにはちようど洗濯の時分るやうに、石鹸分を入れると、水と油が混り易いので、その方法で作つたからなのです。
石鹸がヒフにもお化粧にもよくないのはご承知でせう。
このクレームには、惡い石鹸分リスリンを使はないで作ることに成功したのです。
だから、そんな厚みも、硬ばる感じもないのです。
そして油の中で世界最高といはれるオリーブで作つたのです。
粉と同樣バニシングの世界的發明といつていゝと思ふ。

これ迄のバニシングと原料も製法もまるで違ふからやわらかくて變かもしれません。これ迄の半分量で使つて下さい。

A普通バニシングの方に（男小供も）B荒れ性の方や寒い時のバニシングC これは白粉下。白粉が濃くついて永くもつ。薄くよくのぼせば、
ABC各50錢C90錢・デパート有名店にあり・試用四錢切手・東京神田區本村町 伊東化學研究所

●頭痛にノーシン●

あせも、たゞれ 皮膚病 この一浴で！

各藥店にあり

キオラ

臺灣元賣 …商會

毒蟲の藥

蛇頂后

蜂、毒蛇、南京蟲ムカデ、蚊等にも是さへあれば（創傷諸症）

貮個入壹包 五十錢
内地送料十包迄 十錢

京都寺町四條小路 鳩居堂
振替京都七